

Grézieu
la Varenne

vivre Grézieu

Votre magazine
d'informations
gréziroises

Printemps
2024

Pages 18-19

Zoom sur la semaine olympique ET PARALYMPIQUE ET L'INAUGURATION DU PÔLE SPORTIF GUY PAYA

Grézieu Voirie
p.8-9

Des réseaux d'eaux adaptés à
l'urbanisation de Grézieu

Grézieu Culture
p.15

Grézieu Nature et son printemps
des arts et des créateurs 20^e édition

Association
p.21

Être ancien combattant
à Grézieu

SÉLECTION
Immobilier

**UNE ÉQUIPE DE SPÉCIALISTES
DU SECTEUR À VOS CÔTÉS**
DEPUIS 2005

RECHERCHONS Terrains, Villas,
SECTEUR OUEST LYONNAIS Appartements,...

GRÉZIEU-LA-VARENNE

4 Grande Rue
GRÉZIEU-LA-VARENNE
04 37 20 05 82

ESTIMATION GRATUITE

★★★★★ WWW.SELECTION-IMMOBILIER.COM

ROBINO
PIZZA CAFÉ

PLACE DES ANCIENS
COMBATTANTS
69290 GRÉZIEU LA VARENNE

04.78.57.09.89
WWW.ROBINO-CAFE-PIZZA.COM

PIZZA À EMPORTER

2 PIZZAS ACHETÉES
=
1 MARGHERITA
OFFERTE*
(*2 PIZZAS OFFERTES MAX.)

re.valy
recyclage des vallons du lyonnais

Vente de matériaux recyclés
(sable, paveurs, gravier de décoration...)
Livraison possible

Les Aiguillons
Route de la Douane
69670 VAUGNERAY

Tél.: 04 78 45 94 47
Fax : 04 78 45 96 62
www.revaly-recyclage.fr

SOALIS
Spécialiste photovoltaïque

Particuliers & Professionnels

24 Bis Rue du Stade, 69 290 Grézieu-la-Varenne
04 75 46 73 95 • www.soalis-pv.com

Brizon VTC

Votre chauffeur privé

• Tél : 06 77 48 77 23 •

vtc-ouest-lyon.fr
contact@brizonvtc.fr

DÉBAT D'ORIENTATIONS BUDGÉTAIRES ET SEMAINE DU SPORT

Le Débat d'Orientations Budgétaires (DOB) a pour objet de préparer l'examen du budget (voté à l'unanimité le 20 mars 2024) et de présenter les grandes lignes, pour l'année à venir, en fonctionnement et en investissement.

Il participe à l'information des élus et des habitants. Il donne également à l'ensemble des élus la possibilité de s'exprimer et de débattre.

Depuis le début de ce mandat, l'évaluation des recettes et des dépenses est difficile à réaliser, tant les situations nationale et internationale sont «mouvantes» et peu prévisibles.

La hausse des coûts de l'énergie, l'inflation, les décisions de l'État en lien avec la fonction publique territoriale pèsent fortement sur les équilibres budgétaires. Souvent peu compensés, les transferts de compétences alourdissent la charge des communes.

La commune de Grézieu la Varenne, grâce à une gestion saine de ses finances (gestion engagée depuis plusieurs années), garde le cap d'une approche budgétaire prudente, ce qui permet de ne pas alourdir la fiscalité, de développer l'offre de services, tout en poursuivant la réalisation des projets du plan de mandat.

Les grandes orientations retenues pour l'année 2024 et la fin de ce mandat concernent notamment :

- l'amélioration du cadre de vie : finalisation des travaux du skate-park, extension de la vidéo protection, dissimulation des réseaux, "modernisation" des équipements scolaires et sportifs...
- l'aménagement du territoire : finalisation des travaux de requalification des eaux pluviales, réalisation d'une étude de programmation des équipements publics et des liaisons douces...
- la valorisation du patrimoine bâti : démarrage des travaux d'extension et de rénovation de la salle des fêtes, restauration du clocher de l'église, rénovation des installations sanitaires du gymnase...
- la poursuite du développement d'un service public de qualité : refonte du site internet, acquisition d'équipements plus adaptés pour les services municipaux...
- la prise en compte des enjeux de la transition écologique: modernisation de l'éclairage public, végétalisation des espaces publics et des cours d'écoles, rénovation énergétique des bâtiments communaux...

Dans un autre domaine, la semaine du sport, du 2 au 6 avril prochain, a pour objectif de promouvoir la



pratique sportive chez les jeunes (et les "moins jeunes") et de mobiliser la communauté éducative, ainsi que l'ensemble des habitants de notre commune autour des valeurs sportives et citoyennes (je vous invite à lire l'article du magazine consacré à ce sujet en pages 18-19).

Cette semaine s'inscrit également dans le cadre des jeux olympiques et paralympiques de cet été, notre commune ayant obtenu le label "Terre de jeux 2024".

De façon plus spécifique pour notre commune, le point d'orgue sera l'inauguration du pôle sportif, samedi 6 avril après-midi : terrain de football synthétique, city-stade, skate-park.



Il est évident que toutes ces actions ne peuvent être réalisées qu'avec l'implication constante du personnel municipal, que je remercie.

J'ai évoqué les nombreux projets que la municipalité souhaite mettre en œuvre. Ils devront être réalisés avec la participation de toutes et tous, habitants et élus. Je vous remercie pour votre mobilisation actuelle et future pour faire vivre Grézieu.

**BERNARD
ROMIER**

Maire de Grézieu la Varenne

Commune opposée au contournement de l'Ouest lyonnais



Une nouvelle agent a rejoint le service des espaces verts

En préparant un bac spécialisé dans le dessin, Mathilde Besacier a rapidement su qu'un métier manuel et artistique était fait pour elle. Elle s'est tournée vers la profession de fleuriste, puis celle d'herboriste afin de donner un sens aux plantes, guidée par l'envie de prendre soin de la nature qui nous entoure. Travailler à Grézieu lui tenait à cœur, ses aïeux ayant grandi dans le village. Elle est arrivée début janvier 2024 en substitution d'agents de l'équipe des espaces verts non remplacés. Bienvenue Mathilde !



Assurance automobile : la carte verte laisse place à un fichier numérique

Depuis le 1^{er} avril, la vignette d'assurance automobile a disparu de la circulation. Chaque année, votre assureur vous envoyait la "carte verte", composée d'une attestation d'assurance et d'un certificat apposé sur le pare-brise de votre véhicule. Désormais, en cas de contrôle, la preuve de l'assurance sera fournie par le Fichier des Véhicules Assurés, un outil numérique accessible aux forces de l'ordre. Plus d'informations : www.economie.gouv.fr/actualites/assurance-automobile-suppression-carte-verte-avril-2024

Une jeune médecin native de notre commune prend la suite du Dr Farjon

Manon Vanrell est une jeune médecin généraliste. Elle reprend depuis peu le cabinet du Dr Farjon qui est parti à la retraite. Originaire de Grézieu, elle avait à cœur de rester dans son village natal. Concernant le fonctionnement du cabinet, elle n'accepte pas de nouveaux patients pour le moment, étant donné qu'elle a déjà repris la patientèle d'un médecin. Pour les patients déjà suivis, elle fonctionne selon le même principe que précédemment. Elle remercie les Grézirois(e)s pour leur accueil.



Une sage femme s'installe à Grézieu

Récemment implantée à Grézieu la Varenne en tant que sage-femme échographiste, Camille Patrix pratique les échographies de grossesse et le suivi gynécologique. En tant que sage-femme, elle accompagne également les femmes tout au long de leur vie pour effectuer les frottis, dépistages, contraceptions, prescriptions d'examens gynécologiques etc. Son cabinet se situe au 6 rue de l'Artisanat. La prise des rendez-vous se fait via Doctolib. Renseignements : 06 75 15 57 30.



Réseau TCL : le billet sans contact a remplacé les tickets papiers

Mais où est passé le ticket rouge ? Mi-février, un nouveau support de billettique a fait son apparition sur le réseau TCL : le billet sans contact (BSC), une carte réutilisable et rechargeable 10 fois avec les titres de transports existants. Attention, vous ne pouvez charger qu'un seul type de titre à la fois. Si vous souhaitez changer de type de titre, il vous faut avoir consommé tous les titres présents sur le BSC. Les Billets Sans Contact se valident sur les nouveaux valideurs gris. Pour se procurer ce nouveau type de billet, trois possibilités : en distributeur automatique, auprès d'un point service TCL (comme le bureau de tabac situé place des Anciens combattants à Grézieu) ou dans une agence TCL. Vous avez jusqu'au 15 juillet pour échanger vos tickets papiers en agence TCL. Plus d'informations : www.tcl.fr/billet-sans-contact

Projet de ferme communale

Dans un contexte général de diminution du nombre d'exploitations agricoles, le Syndicat de l'Ouest Lyonnais et la Communauté de Communes des Vallons du Lyonnais œuvrent en faveur de la transmission et de l'installation d'agriculteurs sur le territoire. En parallèle, les collectivités travaillent à l'introduction de produits locaux en circuits courts, notamment en restauration collective. Pour Grézieu la Varenne, l'idée serait de développer, sur une petite surface, sur des modèles agro-écologiques ou bio, des productions pour développer l'offre alimentaire locale. Cette initiative aurait également une visée pédagogique. Nous lançons une étude de faisabilité sur les différentes facettes du projet. Pour réaliser ce projet, la commune est à la recherche de terrains, avec une surface minimale et des qualités agronomiques suffisantes, ainsi qu'un accès à l'eau pour l'irrigation.





Jean-Claude Corbin
Voirie, bâtiments et Vice-président du SIAHVY



CHEMIN DU RAVAGNON : modifications de la circulation

Depuis début mars, deux changements sont à noter concernant la circulation chemin du Ravagnon.

- À la suite de la concertation avec les riverains, la circulation est passée en sens unique chemin du Ravagnon depuis la route du col de la Luère vers la route de Marcy.
- Afin de sécuriser les intersections des rues de l'Artisanat et des Monts du Lyonnais avec la route du col de la Luère, la circulation est désormais interdite dans les deux sens sur les deux axes. Ces deux portions de route sont donc piétonnes. Le sens de circulation chemin du Ravagnon a été inversé pour rejoindre le rond-point de la RD24.

MOINS DE JARDINIÈRES, PLUS DE PLACES DE STATIONNEMENT ?

En début d'année, les agents des espaces verts de la commune ont retiré une cinquantaine de jardinières.

En effet, ces dernières n'étaient plus plantées, ni entretenues, du fait des interdictions d'arrosage préfectorales chaque été.

Trois objectifs ont conforté le choix des élus :

- Adapter les essences au changement climatique par l'implantation de massifs en pleine terre avec des vivaces plus pérennes et mellifères, nécessitant moins d'eau et d'engrais, tout en maintenant une floraison maximum au fil des saisons ;
- Réaliser des économies de budget et gérer plus efficacement le temps des agents ;
- Effectuer une planification pluriannuelle avec des

plantations d'arbres adaptés pour des espaces verts évoluant avec le temps.

Pour autant, ces espaces vides ne sont pas des places de stationnement. Ce dernier est considéré comme gênant si vous êtes garé devant l'entrée d'un garage, sur un emplacement réservé (bus, personne à mobilité réduite, livraison...), sur un trottoir ou encore en dehors des emplacements prévus à cet effet. Tout stationnement gênant est verbalisable d'une amende forfaitaire de 35 €.



Olivier Barelle
Environnement, développement durable, cadre de vie et qualité de vie



Monia Fayolle,
Communication, nouvelles technologies et participation citoyenne

PARTICIPATION CITOYENNE

P'tit dèj de quartier

Aller à la rencontre des Grézirois, les écouter et tenir compte de leurs remarques et propositions, c'est la priorité de notre mandat. Le p'tit dèj de quartier, lors duquel les élus offrent le petit-déjeuner à un quartier, permet d'échanger en toute convivialité sur les spécificités du quartier, les aménagements en cours ou réalisés. C'est également l'opportunité pour les Grézirois(e)s de poser leurs questions directement au Maire et à ses adjoints.

Le prochain "p'tit dèj de quartier" est prévu samedi 8 juin, à 9h30, quartier Attignies Varennes.



Cérémonie de citoyenneté

Avant chaque élection nationale, notre commune organise une cérémonie à destination des jeunes qui vont voter pour la première fois. L'ensemble des jeunes du village ayant 18 ans entre le 12 juin 2022 et le 8 juin 2024 est ainsi invité le 12 avril prochain. Lors de cette cérémonie, ils pourront découvrir le vote et les enjeux des élections européennes à venir. M le Maire, Bernard Romier, leur remettra le livret du citoyen. À l'issue de la cérémonie, l'ensemble des participants pourra échanger autour du verre de l'amitié pour ce moment important de citoyenneté.



Élodie Reling,
Enfance, école, périscolaire et jeunesse

PROJET DU conseil municipal des enfants

Cette année, les enfants ont décidé de banaliser une journée par an au nom du CME (Conseil Municipal des Enfants) : ce sera LA journée du CME. Elle aura pour but que, chaque année, les différents enfants membres du Conseil puissent choisir un thème comme la famille, le lien intergénérationnel, les animaux...

Cette journée aura lieu **tous les 3^e samedis du mois de septembre** et, cette année, les enfants ont souhaité échanger avec nos aînés sur l'école à travers les générations. Ils souhaitent faire une exposition en interviewant leurs parents, grands-parents et arrière-grands-parents pour remonter le temps sur les bancs de l'école. Cela promet de beaux échanges !



Dans un deuxième temps, ils ont choisi de mettre l'accent sur un problème qui leur tient à cœur : le harcèlement scolaire. Ils vont donc décorer une boîte aux lettres qui sera installée dans l'école et mise à disposition de tous les élèves pour que ceux qui en ressentent le besoin puissent y déposer un petit mot anonymement ou non afin que de l'aide et du soutien puissent leur être apportés. De très beaux projets encore pour cette année. Bravo aux enfants qui ne manquent pas d'idées et de motivation !

DES RÉSEAUX D'EAUX ADAPTÉS à l'urbanisation de Grézieu

En 2018, six secteurs de Grézieu amenés à se densifier ont été identifiés. Afin d'accompagner harmonieusement le développement du territoire, le SIAHVY (Syndicat intercommunal d'assainissement de la Haute Vallée de l'Yzeron) a mené une étude pour évaluer la capacité des réseaux d'eaux usées. Les résultats ont mis en évidence leur saturation, nécessitant ainsi des travaux conséquents autour de trois objectifs :

- Sortir les eaux claires du circuit afin de les conserver sur le territoire et qu'elles ne soient plus traitées à la station

d'épuration de Pierre-Bénite, en séparant les réseaux d'eaux usées des réseaux d'eaux pluviales ;

- Stocker et infiltrer l'eau au plus près de son point de chute en créant des tranchées d'infiltration ;
- Éviter les inondations lors des épisodes pluvieux majeurs en retenant l'eau en aval pour alimenter progressivement nos rivières.

Les travaux ont été réalisés en plusieurs phases de 2021 à 2024.

LES CHIFFRES CLÉS



3 337 000 €

montant total des travaux



Notre investissement a été subventionné par l'Agence de l'eau à hauteur de

706 992 €

et par l'État à hauteur de **300 000 €**

Mise en séparatif des réseaux d'eaux pluviales et d'eaux usées et création de tranchées d'infiltration

Plusieurs secteurs de la commune ont été concernés par ces travaux : avenue Lucien Blanc, secteur de la salle des fêtes, rue du Crest, chemin du Ravagnon, secteur du pôle sportif, route des Pierres blanches, rue de la Morellière, avenue Émile Evellier, rue Finale en Émilie, route de Marcy (RD30) et route du col de la Luère.

Pour permettre la réalisation des travaux le long de la RD30, la commune a fait l'acquisition de terrains afin d'implanter sa tranchée d'infiltration. Une voie douce a été aménagée en surface afin de permettre aux piétons et aux cyclistes de se déplacer en toute sécurité, tout en reliant le centre de Grézieu aux chemins pédestres situés en contrebas. Sous nos pieds, c'est une tranchée de 3 mètres de large qui a été réalisée !



Extension du bassin de rétention de la Chaudanne

De janvier 2022 à avril 2023, des travaux d'augmentation de la capacité du bassin de rétention de la Chaudanne ont eu lieu. L'objectif est de réguler le débit lors des intempéries en contenant le maximum d'eau pluviale, puis en la libérant progressivement via un système de régulation des eaux rejetées dans la Chaudanne. Avant les travaux, le bassin avait une capacité de stockage de 2185 m³, contre 3350 m³ actuellement, soit une augmentation d'un tiers !

Les berges ont également été aménagées pour permettre aux Grézirois de se promener dans un cadre agréable tout en préservant l'environnement.

Jean-Claude Corbin
Vairie, bâtiments et Vice-
président du SIAHVY



QU'EST-CE QU'UNE TRANCHEE D'INFILTRATION ?

Il s'agit d'une partie du réseau d'évacuation d'eaux pluviales. En souterrain, la tranchée est remplie de galets. L'eau circule à travers ceux-ci, jusqu'à son infiltration. Lorsque les montées en charge sont importantes, un drain situé en partie haute sert à déplacer le trop-plein d'ouvrage en ouvrage, constitué de plusieurs éléments espacés de 50 à 80 mètres. Ces éléments servent de stockage jusqu'à atteindre le drain. Les tranchées ont trois rôles :

- Retenir l'eau en cas d'intempéries ;
- Infiltrer afin de réalimenter les nappes phréatiques ;
- Rejeter l'eau de pluie dans nos cours d'eau avec un débit régulé.

À Grézieu, ce sont environ 2 km de tranchées qui ont été réalisés.

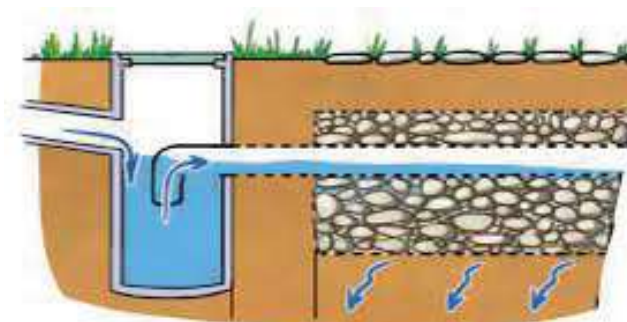

DES ARBRES en bonne santé

Veille continue sur la qualité et la sécurité des arbres de la commune

Durant la période de "sommeil végétatif", une inspection visuelle générale systématique permet de déceler les signes de faiblesses mécaniques, telles que des fissures sur le tronc ou des mouvements au niveau de l'emprise des racines.

Diagnostic sanitaire

Le repérage préalable de nos services avait déjà permis de cibler en particulier huit arbres. Mais cette année, une analyse plus poussée et plus exhaustive a été menée afin d'évaluer l'état sanitaire du patrimoine arboré. Le service des espaces verts de la commune a ainsi missionné une entreprise spécialisée dans l'expertise et le diagnostic des arbres sur le domaine public de la commune. Ce diagnostic a pour but de s'assurer que les sujets sont suffisamment solides, stables et en bonne santé afin d'écartier tout risque de chute d'arbre et donc d'accident.

Le spécialiste sollicité a, dans un premier temps, évalué visuellement l'état physiologique et mécanique des "sujets", selon le terme consacré. Est-ce que des maladies ou des parasites apparents laissent à penser que l'arbre a besoin d'une attention particulière ? Est-ce que ses branches, son tronc ou ses racines présentent des risques de chute ? Ensuite, l'analyse s'est portée sur la détection de fragilités généralement invisibles telles que le pourrissement interne ou la présence de parties creuses. Les instruments spécifiques employés, tels que le résistographe, ont confirmé et complété le constat sur les carences mécaniques importantes, potentiellement dangereuses à court terme, sur certains sujets.

Bilan spécifique et actions engagées

Sur huit arbres inspectés de cette manière, la sécurité a été engagée pour quatre d'entre eux, notamment le cèdre du Liban, parc du Colibri, dont l'abattage a été réalisé sans attendre à la mi-février. Le diagnostic sur cet arbre a été le bon : on peut voir sur la souche encore en place que la structure interne était gravement touchée.

Les autres arbres seront soit taillés de sorte à alléger leur houppier, soit retirés et remplacés dans la foulée, tels que les érables laciniés de la salle des sports. Ces érables souffrent tout spécialement d'une surexposition au soleil sur leur face ouest. Cela peut paraître incongru pour des espèces vivant en plein air. Mais à l'état naturel, lors de leurs premières années de croissance, ils sont protégés du rayonnement direct par leur congénères, le temps que leur écorce s'endurisse.



Olivier Bareille
Environnement,
développement durable, cadre
de vie et qualité de vie



Une démarche continue et des actions annuelles de maintien du patrimoine arboré

Comme chaque année, une campagne hivernale de plantation d'arbres est menée. Douze nouveaux arbres sont venus rejoindre ceux plantés ces dernières années. Comme précédemment, les essences ont été choisies en fonction de leur adaptation au changement climatique. La qualité environnementale de la commune est ainsi préservée.



VOUS POURREZ RETROUVER LES ARBRES PLANTÉS CET HIVER :

- au pôle médical : un albizia, un glédischia triacantlos, un lilas des Indes, un sophora japonica
- à l'école maternelle : un murier stérile
- sur la place des Anciens combattants : deux lilas des Indes, deux albizias ombrella
- sur l'avenue Lucien Blanc : deux lilas des Indes
- sur le carrefour à sens giratoire de la route de Marcy : un sophora pendula



Gilbert Bertrand
Culture et patrimoine

UNE PHOTO qui nous raconte



La Communauté de Communes des Vallons du Lyonnais va utiliser les piles de l'ancien viaduc qui enjambait l'Yzeron à la Pillardière pour construire une voie piétonne et cyclable entre Grézieu et Brindas. C'est à la gare du Tupinier que se trouvait la dérivation de la ligne Lyon St-Just-Vaugneray vers Brindas, Messimy et Mornant. La traversée du vallon de l'Yzeron a nécessité la construction d'un viaduc de 101 mètres de longueur. Il a été construit en 1885 pour recevoir la ligne de train à voie étroite de Lyon à Mornant. Cette ligne a été mise en service d'abord de Lyon à Messimy en janvier 1887 puis jusqu'à Mornant en juillet de la même année.

Les trains étaient équipés de locomotives à vapeur de

THÈME DE L'ANNÉE Le corps en mouvement

Qu'ils étaient nombreux au Centre d'animation, ce 23 janvier, à mettre en pratique le nouveau thème de l'année "le corps en mouvement" ! L'occasion de découvrir l'association Athénadès, marraine de cette saison, qui a enchanté



le public par la grâce, l'énergie, la puissance et l'harmonie déployées lors d'une démonstration au sol puis au cerceau aérien.

Nous retrouverons Athénadès le 31 mai à 20h, toujours au Centre d'animation, pour un spectacle tout public : Ossaka. Ils présenteront plusieurs ateliers sur le temps périscolaire à l'occasion de la semaine du sport, du 2 au 5 avril, et proposeront également diverses démonstrations le 21 juin lors de la Fête de la musique, place des Anciens combattants. Le mouvement peut s'exprimer autrement.



type FIVES-LILLE 031T construites à Givors.

La ligne a fonctionné pendant plus de 40 ans. Un gros accident est survenu sur cette ligne en 1891 entre le Tupinier et la Pillardière à la suite de pluies importantes, le remblais de la voie s'étant affaissé. On eut à déplorer la mort du chauffeur et du mécanicien. La ligne Lyon - Mornant a été fermée en 1933. Elle est alors jugée non rentable à l'arrivée de la concurrence d'un service routier Lyon - Mornant par Oullins.

La ligne est abandonnée et la voie ferrée démontée. La structure métallique du viaduc est découpée pour la récupération du fer dans les années 1950.

La ligne Lyon - Vaugneray, électrifiée, continuera son service jusqu'en 1954, puis sera abandonnée elle aussi pour être remplacée par des autobus.

La commune de Grézieu la Varenne a su mettre en valeur le site du tracé de cette ancienne voie pour y réaliser une voie piétonne et cycliste très appréciée par les habitants et les visiteurs. Sa prolongation jusqu'à Vaugneray est en cours de réalisation. Le réseau de ces voies vertes s'étendra vers Brindas avec le projet de reconstruction du viaduc sur l'Yzeron. La structure du nouveau viaduc métallique s'inspire de la forme du viaduc initial. Toutefois c'est dans la structure porteuse que passeront piétons et cyclistes alors que c'est sur la face supérieure du cadre qu'était installée la voie ferrée.



Saluons l'exposition de peinture proposée par l'association Art'Amis que vous avez pu découvrir le mois dernier. Le thème 2024 semble très inspirant pour toutes les structures ! Nous vous invitons à consulter le programme sur le site de la Mairie : www.calameo.com/read/0075785890ea125af624b



CÔTÉ MÉDIATHÈQUE

Toutes les animations proposées sont gratuites.

Horaires de la médiathèque :

Mardi : 15h-18h30

Mercredi : 10h-12h30 / 14h-18h

Vendredi : 15h-18h

Samedi : 10h-12h30



AUTOUR DU JARDIN

Rendez-vous participatifs au jardin

Avec Géraldine, de l'association "RDV au potager"

Faites vivre le potager conservatoire et repartez avec des astuces à appliquer sur vos propres cultures.

De 16h à 17h - Sur inscription

- Mardi 14 mai : plantation des légumes d'été en compagnonnage avec fleurs et aromatiques

- Mardi 9 juillet : suivi d'été (maladies, carences, tuteurage, gestion de l'eau...)

- Mardi 22 octobre : récoltes de graines et hivernage du jardin



LES RENDEZ-VOUS DE LA GRAINOTHÈQUE JEUNE PUBLIC

o Atelier jardin tous petits

Mercredi 3 avril, de 10h à 12h (arrivée et départ libres)

Avec l'association "Plumes et graines"

Jardinez en famille ! Les tout-petits profitent d'un espace sensoriel et de jeux de couleurs pendant que les plus grands participent à des ateliers ludiques (bombes à graines, atelier de plantation, découverte des outils, observation des vers de terre).

Pour les enfants de 18 mois à 5 ans, accompagnés de leurs parents
Entrée libre.



o Atelier peinture naturelle

Mercredi 10 avril, de 14h30 à 16h

Avec l'association "Passer par elle"

Le printemps nous propose une multitude de couleurs et la nature nous offre tout le matériel pour créer de la peinture, des empreintes de fleurs et feuilles, des pinceaux... Créez une œuvre plastique exposée lors de l'événement Grézieu Nature !

Pour les enfants de 5 ans et plus, accompagnés de leurs parents
Sur inscription

o Atelier peinture naturelle

Dimanche 21 avril, de 10h à 12h

Au Parc de Charmanon

Découvrez les techniques de peinture naturelle à l'occasion de Grézieu Nature !

Pour les enfants de 3 ans et plus, accompagnés de leurs parents
Entrée libre.



o Atelier jardin 6-12 ans

Samedi 4 mai, de 10h à 12h (arrivée et départ libres)

Participez à l'entretien du jardin partagé (désherbage, paillage, plantation de graines) et découvrez des expériences ludiques autour du jardinage avec l'association "Plumes et graines".

Pour les enfants de 6 ans et plus, accompagnés de leurs parents
Entrée libre.

CE PRINTEMPS, JOUEZ À LA MÉDIATHÈQUE !

o Tournoi de jeux vidéo interbibliothèques

Mercredi 10 avril

À la médiathèque de Francheville

Pour la première fois, Grézieu participe au tournoi interbibliothèques de l'Ouest Lyonnais autour du jeu vidéo Super Smash Bros Ultimate. Deux équipes ont été sélectionnées pour défendre les couleurs de Grézieu contre cinq autres communes de l'Ouest Lyonnais. Venez les encourager !

Dès 8 ans

o Après-midi jeux (en partenariat avec Le Lierre)

Mercredi 24 avril de 14h à 17h

Rendez-vous en salle d'animation pour des jeux de plateau et des jeux vidéo pour petits et grands !

Dès 4 ans



PREMIÈRES PAGES

o Remise du nouveau livre de naissance "Viens, mon bébé !"

À partir du samedi 18 mai

De Julie Colombet

Votre bébé est né en 2023 ? Le département du Rhône lui offre un livre de naissance, tout doux et la médiathèque de Grézieu offre un abonnement gratuit pour toute la famille pendant un an. Venez chercher votre livre à la médiathèque et profitez-en pour découvrir toutes nos activités destinées aux bébés !

Pour les bébés nés en 2023 et leur famille.



o "Regarde, ça bouge"

Du 18 mai au 8 juin, aux horaires d'ouverture de la médiathèque

Une exposition de la médiathèque départementale

Avec vos tout-petits, découvrez une exposition magique et ludique autour de jeux de miroirs.

De 0 à 3 ans - Entrée libre

SPECTACLE JEUNE PUBLIC "TU PARLES D'UN 9"

o Théâtre d'objets, conte, chansons. Par Fred Bardel et Fred Lavial

Samedi 18 mai, de 10h30 à 11h15

Dans la famille poule blanche, tous les enfants sont blancs mais quand nait le dernier, il est noir ! Ça va remuer dans l'poulailler. Que voulez-vous... On ne fait pas d'omelette sans casser des œufs !

À partir de 3 ans

Sur inscription.



CAFÉ LECTURE

Samedi 13 avril de 10h30 à 12h

Sophie Divry, Carole Fives, Gaëlle Nohant, des autrices lyonnaises à découvrir



CONSEILLÈRE NUMÉRIQUE : LE SERVICE CONTINUE À GRÉZIEU

o Permanences

Posez toutes vos questions sur le numérique, l'informatique et leurs usages ! Amenez vos tablettes, smartphones, ordinateurs portables personnels afin de bénéficier de conseils personnalisés.

Les troisièmes vendredis du mois, de 15h à 17h.

- Vendredi 19 avril
- Vendredi 17 mai
- Vendredi 21 juin

o Les ateliers du numérique

Bouquiner avec les outils numériques
Mardi 30 avril, à 14h30

Inscriptions au 07 77 73 80 49 ou
conseillernumerique@ccvl.fr

CONCERT : VOYAGE À MADAGASCAR

Samedi 1^{er} juin, à 11h

Noëlla Raelison, auteure-compositrice, chanteuse et danseuse, vous emmène en voyage dans son pays d'origine avec ses chansons inspirées de son vécu. Fille de musiciens, elle est bercée dès son plus jeune âge par les chants et les musiques traditionnelles.

Durée : 1h30

Tout public - Sur inscription.



CÔTÉ MUSÉE DU BLANCHISSEUR

Ouvert mercredi, samedi et dimanche, de 14h à 18h, ou tous les jours sur réservation pour les groupes.

Dimanche 28 avril, à 15h

Dimanche 26 mai, à 15h

Dimanche 30 juin, à 15h



Visite guidée du musée

Les bénévoles de l'association "Paysans et blanchisseurs" vous emmènent à la découverte de l'histoire de la Maison du blanchisseur.

Sans réservation.
Plein tarif 7€ / tarif réduit 6€

Vendredis 19 et 26 avril, à 15h
Ateliers savon

Le savon n'aura plus de secret pour vous car vous saurez tout sur sa recette durant cet atelier

À partir de 5 ans.

Durée 1h15. Tarif 6€.

Sur réservation au 04 78 57 40 84

Samedi 18 mai, de 18h à 22h
Nuit européenne des musées

La blanchisserie d'autrefois : projection et visites guidées par les bénévoles de l'association "Paysans et blanchisseurs".

Entrée gratuite.
Plus d'infos au 04 78 57 40 84



VALLONS DU LYONNAIS
CHANTIERS

 JEUNES
 2024

 Tu as entre **14 et - de 18 ans**
REJOINS-NOUS !

 UNE 1^{re} EXPÉRIENCE PROFESSIONNELLE RÉMUNÉRÉE
 UN TEMPS PARTAGÉ ENTRE JEUNES
 UNE ACTION D'UTILITÉ PUBLIQUE

 du **8 au 12 juillet 2024** (matin) à Brindas, Grézieu-la-Varenne ou Thurins
OU du 21 au 25 octobre 2024 (matin) à Sainte-Consorce

INTÉRESSÉ(E) ? Demande le dossier de candidature à :
 Nathalie Borg - Informatrice Jeunesse CCVL
 04 78 57 84 09 | 06 13 27 95 59 | infojeunes@ccvl.fr

 Nadine Mazza
 Jeunesse

 Gilbert Bertrand
 Culture et patrimoine

GRÉZIEU NATURE
 et son printemps des arts et des créateurs 20^e édition

Nous fêtons cette année les 20 ans de Grézieu Nature. Il n'y aura pas de gâteau avec des bougies, mais des fleurs.

N'est-ce pas la vocation de l'événement ?

20 ans que le parc de Charmanon nous accueille, pour le plus grand plaisir des résidents.

Ce parc, que l'on voit évoluer au fil du temps, tout comme la manifestation qui, d'une année sur l'autre, n'est "ni tout à fait la même, ni tout à fait une autre".

Depuis quelques années, la manifestation est complétée par le printemps des Arts et des Créateurs qui, dans un même lieu, grâce à la peinture et la sculpture, vous permet de voyager vers d'autres univers.

Nous vous attendons nombreux ce 21 avril 2024 !

 Virginie Blaison
 Environnement

Grézieu Environnement
GRÉZIEU RÉPARE

Pour la troisième année, la mairie organise Grézieu Répare. Petit matériel électroménager en panne, vélo défaillant, vêtements déchirés ? Avant de les jeter, venez tenter de le réparer vous-même avec l'aide des bénévoles de l'Atelier soudé, de l'atelier Piqué et de l'atelier Change de chaîne.

Ils vous prêtent des outils, mais vous pouvez venir avec les vôtres si vous préférez.

Pas d'inscription ! Pas de cotisation ! Chacun vient avec son objet et s'installe sur les tables dédiées aux réparations.



Dans une démarche écologique qui vise à moins consommer et à ne pas remplacer systématiquement ce qui peut être réparé. La réparation est le principal levier de la réduction des déchets. Il faut bien comprendre que réparer a deux effets bénéfiques sur l'empreinte environnementale :

- La réduction des déchets
- Réduire la consommation de ressources naturelles car réduit l'achat de produits neufs

Ce n'est pas un service après-vente. L'idée est que les Grézirois participent et apprennent à le faire eux-mêmes dans la mesure du possible. Chacun peut discuter avec ses voisins de tables. Grézieu Répare est aussi un lieu de partage et d'échanges, un pur moment de convivialité. **Venez nous rejoindre sous la halle le dimanche 2 juin, de 9 h à 13 h.**

Chantier du viaduc de l'Yzeron

DES MESURES EXEMPLAIRES EN TERMES ENVIRONNEMENTAUX



INTERVIEW D'EMMA ALBRECHT
ÉCOLOGUE

Pour la création du viaduc de l'Yzeron, la CCVL s'est engagée à prendre en compte les enjeux de milieux naturels et des espèces protégées. En quoi le vallon de l'Yzeron doit être protégé ?

L'étude d'impact environnemental, réalisée en 2020-2021, a montré des enjeux au fond du vallon. En plus d'être une zone humide caractérisée, le vallon de l'Yzeron accueille de nombreuses espèces animales protégées : Martin-pêcheur d'Europe, Bruant zizi, Chardonneret élégant, Roitelet triple bandeau, Hypolaïs polyglotte, Choucas des tours, lézard des murailles, lézard à deux raies... Le ruisseau est le lieu de reproduction de plusieurs amphibiens comme l'alyte accoucheur ou la salamandre tachetée.

On note également la présence de l'Arabette glabre, plante rare dans la région et d'intérêt local.

L'ensemble du vallon est donc une zone avec une biodiversité intéressante au vu du contexte périurbain.

Quelles sont les mesures mises en place pendant le chantier ?

Pour préserver le vallon de l'Yzeron, la CCVL a pris des dispositions importantes pour le chantier.

Les travaux de débroussaillage et de dégagement des zones de chantier ont été réalisés entre septembre et novembre 2023, en dehors de la période sensible pour la plupart des espèces.

Les espaces naturels les plus sensibles sont clairement délimités par des barrières ou des cordes. Les corridors et axes de déplacement de la faune sont bien évidemment protégés.

De manière générale, les zones utilisées pour le chantier (cheminement, stockage temporaire...) sont limitées au strict nécessaire et clairement délimitées par des cordes. La base de vie, le stationnement des engins de chantier et le stockage des matériaux sont installés en dehors du vallon, sur le plateau côté Brindas, d'où part l'accès



au chantier, un chemin adapté aux engins de chantier existant déjà. Pour atteindre la pile côté Grézieu la Varenne sans traverser l'Yzeron, une passerelle provisoire a été installée.

Pour éviter les espèces envahissantes (ambroisie, renouée du Japon...), les mouvements de terre (déblais, remblais) sont limités au strict nécessaire, les matériaux existants sont réutilisés sur place, les zones remaniées ou décapées sont rapidement replantées.

Pour éviter toute pollution accidentelle et diffuse, des dispositifs permettant d'éviter tout ruissellement chargé de matières en suspension dans le cours d'eau ont été mis en place, comme un filtre à paille installé en bordure du chemin à l'endroit où un ruissellement temporaire s'écoule en direction de l'Yzeron.



Et quels sont les aménagements prévus dans le long terme ?

Pour garantir la préservation de la richesse naturelle du vallon de l'Yzeron, des aménagements sont prévus à la fin du chantier.

Des arbres et arbustes seront plantés de part et d'autre du viaduc en utilisant des essences locales adaptées à la région.

Des abris et des gîtes artificiels pour la faune seront créés, comme un pierrier semi-enterré et un hibernaculum (abri artificiel créé pour les reptiles, notamment pour favoriser leur hibernation).

Plus spécifiquement, pour les chauves-souris, la grotte située à proximité du viaduc sera protégée, des gîtes artificiels seront installés sous le tablier du viaduc et des cavités sur les piles du viaduc seront maintenues.

Bien entendu, les circulations des piétons et cyclistes seront clairement délimitées pour éviter une fréquentation sur les milieux naturels.

Enfin, pour maintenir un espace nocturne, aucun éclairage du site n'est prévu. Un simple balisage sera mis en place sur le viaduc pour sécuriser les déplacements, en utilisant un éclairage au rayonnement limité.

Quelle est votre mission sur ce chantier ?

Ma mission en tant qu'écologue a été de garantir et de veiller à la bonne mise en application des mesures décrites précédemment.

Je suis également présente pour conseiller la CCVL et les entreprises en cas d'imprévu sur le chantier, afin que chaque décision soit en adéquation avec les mesures environnementales.





Du 2 au 6 avril, Grézieu célèbre

LES JEUX OLYMPIQUES ET PARALYMPIQUES DE PARIS 2024 ET INAUGURE L'AGRANDISSEMENT DU POLE SPORTIF GUY PAYA.



Dans le cadre de cette année olympique et de son engagement au label obtenu "Terre de jeux 2024" en 2021, la commune de Grézieu la Varenne souhaite mettre en avant les sports lors d'une semaine sur le thème de la célébration des Jeux et des valeurs portées : persévérance, esprit d'équipe, sens de l'effort, dépassement de soi, lien social.

Cette semaine s'intègre également dans l'olympiade culturelle du thème de l'année : "le corps en mouvement".

Le but de cette manifestation est d'ouvrir en effet la voie à tous les autres temps forts prévus en amont des Jeux pour susciter l'engouement et la participation de tous, de fédérer et de mobiliser l'ensemble des acteurs de la commune, notamment les associations sportives et les écoles autour d'une semaine du sport avec en point d'orgue une fête autour de l'inauguration de l'agrandissement du pôle sportif Guy Paya (terrain de foot synthétique, skate park et city stade), samedi 6 avril après midi.

Les écoliers se préparent à vivre ces Jeux olympiques durant cette semaine avec une exposition de leur travail en divers lieux.

Les associations sportives : basket, boxing club, centre des énergies chinoises, foot, sembe (danse africaine), tennis, tennis de table, volley, offriront des découvertes avec rencontres, tournois, matchs, tirs, concours de jongle, atelier robot, visualisation des cours sur écran, initiations...

Le programme du 6 avril est disponible sur le site internet de la commune : www.calameo.com/read/007578589e1d114e2d938

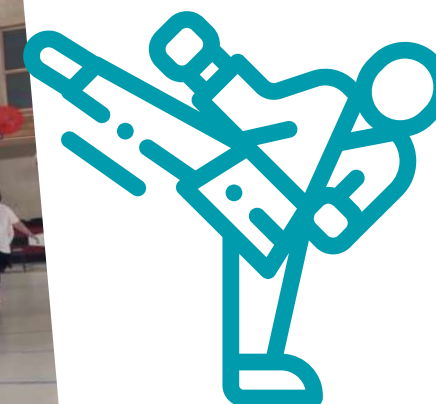

Sketchy TV sur le skate park proposera des initiations, sessions libres, des démonstrations de figures pro par trois skateurs pro et trois trottinettes, des défis, challenges et lots à gagner seront également proposés.

La cure de Jouvence de l'espace sportif a été marquée successivement sur ce mandat par la construction du stade de foot synthétique, du city stade et du skate park. Cette mise à disposition d'installations performantes permet ainsi d'encourager la pratique du sport quel que soit l'âge, change le visage du pôle sportif et montre tout notre dynamisme.

Ce complexe sportif, relooké qualifié de "convivialité sportive" pour tous les publics conçus dans une "approche environnementale" avec une variété de végétaux et d'arbres, sera inauguré ce samedi 6 avril en présence des autorités et des habitants de la commune.

Le sport est mis à l'honneur sous toutes ses formes, "de la compétition aux loisirs". Nous vous attendons donc nombreux le 6 avril, à partir de 11h, route du col de la Luère.



2024
PRINTEMPS

COLLECTE DES DÉCHETS VERTS

UNE DÉCHÈTERIE MOBILE PROCHE DE CHEZ VOUS !



Accessible à tous les habitants de la CCVL, quelle que soit leur commune de résidence.

BRINDAS

Devant le collège Charpak (chemin des Andrés)

DU 27 AVRIL AU 29 JUIN (SAUF 11 MAI)

Les samedis | 10h30-12h30 et 13h30-16h30

MESSIMY | THURINS

Rond-point du Clou (vers le Vourlat) | 10h30-12h30 et 13h30-16h30

AVRIL

Samedi 27

MAI

Samedi 25

JUIN

Samedi 08

Samedi 22

GRÉZIEU-LA-VARENNE

Parking Catalon | 10h30-12h30 et 13h30-16h30

MAI

Samedi 04

Samedi 18

JUIN

Samedi 01

Samedi 15

Samedi 29

BON À SAVOIR

Les collectes sont gratuites et réservées aux particuliers résidant sur le territoire de la CCVL.

Inscription sur le site d'accès à la déchèterie obligatoire !

>>> Si vous n'avez pas encore inscrit l'immatriculation de votre véhicule, RDV sur decheterie.ccvl.fr ou à l'accueil de la CCVL avec la carte grise du véhicule et un justificatif de domicile.

Tous les végétaux sont acceptés : tonte de pelouse, taille de haies, branchages...

>>> Seules les souches d'arbre sont refusées.

POUR TOUT RENSEIGNEMENT : Communauté de Communes des Vallons du Lyonnais

27 chemin du stade - 69670 VAUGNERAY

Tél : 04 78 57 83 80 / Mail : environnement@ccvl.fr

Retrouvez toutes les actualités de la CCVL sur Facebook !



ÊTRE ANCIEN COMBATTANT À GRÉZIEU



Chaque année à Grézieu la Varenne, le nombre d'anciens combattants présents aux cérémonies commémoratives s'amenuise, alors que la population gréziroise compte certainement des hommes et des femmes titulaires de la carte du combattant qui souhaiteraient y participer.

Qu'est-ce qu'un ancien combattant ?

Il s'agit d'une personne ayant pris part à un conflit dans lequel la France était engagée et qui est titulaire de la carte d'ancien combattant.

Le statut d'ancien combattant est défini par l'attribution de la carte de combattant délivrée aux détenteurs d'un des titres suivants :

- La carte d'invalidité de pensionné de guerre ;
- Le Titre de Reconnaissance de la Nation, accordé aux personnes ayant participé à au moins l'un des conflits armés majeurs auxquels la France a pris part :
 - Combats et opérations militaires en Tunisie, Algérie et Maroc entre le 1^{er} janvier 1952 et le 1^{er} juillet 1964
 - Conflits armés ou missions menées conformément aux obligations et engagements internationaux de la France (OPEX).

Remarques :

- Une allocation de reconnaissance du combattant est versée annuellement à tout titulaire de la carte du combattant, à partir de 65 ans.
- Au décès d'un ancien combattant, son cercueil peut être recouvert du drapeau tricolore.

Les manifestations de Grézieu auxquelles participent les Anciens Combattants

À Grézieu, les anciens combattants se doivent de participer à au moins l'une des commémorations suivantes dans l'année : **commémoration du 19 mars 1962, commémoration du 8 mai 1945, Journée nationale de la résistance (cette année le dimanche 23 juin), commémoration du 11 novembre 1918.**

La matinée du 11 novembre se termine par un repas organisé par la municipalité de Grézieu avec le Maire et ses adjoints, les anciens combattants et leurs épouses, ainsi que les veuves des anciens combattants.

La présence de tous les anciens combattants lors de ces cérémonies permet de bien marquer le

devoir de mémoire auprès de la population présente et surtout des enfants comme des adolescents qui s'appliquent à y participer, notamment les membres du Conseil Municipal des Enfants dont la ou le maire élu fait l'effort méritoire de rédiger un discours pour marquer la journée.



Tous les anciens combattants sont les bienvenus lors des commémorations, qu'ils soient affiliés ou non à l'une des nombreuses amicales d'anciens combattants existantes. Leur présence viendrait renforcer les rangs de la douzaine d'anciens combattants résidant à Grézieu et actifs sur la commune.



Plus d'informations sur le statut d'ancien combattant, contactez :

- **Christian Demare**
janine.demare@orange.fr
06 82 01 88 82
- **Le service participation citoyenne de la Mairie** communication@mairie-grezieulavarenne.fr
04 78 57 84 58



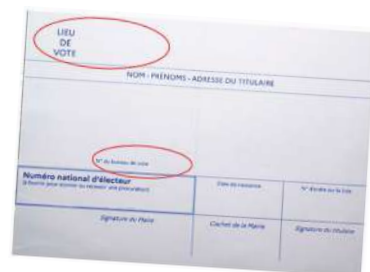

ÉLECTIONS EUROPÉENNES : IL EST ENCORE TEMPS DE VOUS INSCRIRE SUR LES LISTES ÉLECTORALES

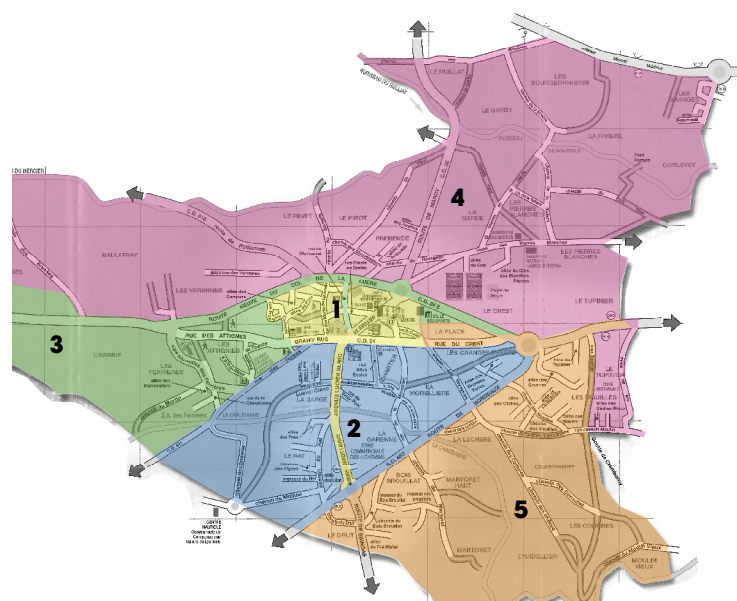

Le 9 juin, vous serez invité à voter pour les élections européennes. Pour ce faire, vous avez jusqu'au **1^{er} mai (en ligne) ou 3 mai (en version papier)** pour vous inscrire sur les listes électorales.

Je viens d'emménager sur la commune, mon inscription est-elle automatique ?

Non. Vous devez venir en mairie pour effectuer cette démarche. Attention ! Votre commune d'origine peut vous radier après un envoi de courrier à votre précédente adresse.

J'ai déménagé sur la même commune, dois-je en informer la mairie ?

Oui. Cette mise à jour est importante afin que vous receviez les documents de campagne électorale et que vous dépendiez du bon bureau de vote.

J'ai 18 ans et je vais voter pour la première fois, dois-je m'inscrire sur les listes électorales ?

Si vous avez récemment eu 18 ans, vous êtes d'office inscrit sur les listes électorales dans la commune dans laquelle vous vous êtes fait recenser. Vous êtes également invité à participer à la cérémonie de citoyenneté qui aura lieu vendredi 12 avril en mairie afin de découvrir le déroulement d'une élection et de vous faire remettre le livret du citoyen par le Maire (voir page 7).

Quand vais-je recevoir ma carte électorale ?

Au plus tard la première semaine de juin, par La Poste.

Comment puis-je connaître mon bureau de vote ?

La commune comporte cinq bureaux de vote. Votre bureau dépend de votre lieu d'habitation (voir plan ci-contre). Le numéro de votre bureau de vote est également inscrit sur votre carte électorale. Les bureaux n° 1, 2 et 3 sont regroupés au centre d'animation (11 avenue Émile Evellier) ; Les bureaux n° 4 et 5 sont regroupés dans la salle du conseil en Mairie (16 avenue Émile Evellier).



Vous souhaitez vérifier que vous êtes bien inscrit sur les listes ? Rendez-vous sur www.service-public.fr/particuliers/vosdroits/R51788

REDEVANCE D'ENLÈVEMENT DES ORDURES MÉNAGÈRES : PENSEZ À METTRE À JOUR VOS INFORMATIONS !

Vous êtes nouvel habitant sur le territoire de la CCVL ? Votre situation familiale a évolué depuis l'année dernière ? Afin que votre redevance d'enlèvement des ordures ménagères soit calculée au plus juste, signalez ces changements auprès de la CCVL : www.ccvl.fr (rubrique "Vie pratique", "Gestion des déchets", "REOM - mettre à jour mes informations").



PORTAGE DE REPAS : RECHERCHE DE BÉNÉVOLES



Vous avez du temps libre ? Vous souhaitez aider vos aînés ? Venez renforcer l'équipe bénévole des porteurs de repas ! La distribution a lieu du lundi au vendredi entre 10h30 et 12h30, un roulement mensuel est planifié. Ce service est autant apprécié des bénévoles que des bénéficiaires dont il s'agit parfois de la seule visite de la journée.



Contact CCAS
04 78 57 84 53 ou ccas@mairie-grezieulavarenne.fr



DE NOUVEAUX SERVICES À L'AGENCE POSTALE COMMUNALE

Depuis 2020, vous pouvez affranchir vos lettres, acheter des timbres ou encore déposer vos colis à expédier à l'agence postale communale située dans les locaux de la Mairie. Vous souhaitez souscrire à un forfait La Poste Mobile ou vous équiper d'un téléphone ? C'est désormais possible grâce à ce nouveau service ! Retrouvez les horaires d'ouverture de l'agence postale communale à la page 35 de ce magazine.



Contact 04 78 57 16 05

LES INSCRIPTIONS DANS LES ÉCOLES GRÉZIROISES SONT OUVERTES JUSQU'AU 15 MAI

Pour inscrire votre enfant dans l'une des écoles de Grézieu la Varenne, il vous suffit de compléter le document d'inscription disponible en ligne, puis de vous rendre en Mairie munis de votre livret de famille et d'un justificatif de domicile. À la suite de cela, vous pourrez prendre contact avec la directrice de l'école. La Mairie vous transmettra ses coordonnées. La directrice de l'école vous demandera des documents supplémentaires : le carnet de santé de votre enfant, un certificat de radiation si votre enfant a déjà fréquenté une autre école et les attestations d'assurances responsabilité civile et individuelle accident valides.

Lien vers les documents d'inscription : <http://www.mairie-grezieulavarenne.fr/2015-02-12-18-50-51/1084-inscriptions-rentree-2024>
Si votre enfant est déjà scolarisé, il n'est pas nécessaire de réaliser cette démarche.



Contact pôle Cadre de vie au 04 78 57 84 51 les lundis, mardis et vendredis, à partir de 14h30 ou par mail à periscolaire@mairie-grezieulavarenne.fr



MOINS D'EAU STAGNANTE, MOINS DE MOUSTIQUES TIGRES

Le moustique tigre, reconnaissable à ses rayures noires et blanches, est présent depuis plusieurs années dans notre région. Saviez-vous que l'individu qui vous pique est né chez vous ? En effet, il se déplace peu et évolue dans un périmètre de 150 mètres autour de son lieu de naissance !

Trois gestes simples permettent de limiter sa prolifération : ranger, vider et couvrir les contenants dans lesquels l'eau peut s'accumuler. Quelle que soit la saison, ces récipients remplis d'eau stagnante sont des zones de ponte idéales pour les moustiques tigres. Arrosoirs, coupelles pour pots de fleurs, piscines... l'équivalent d'un bouchon d'eau suffit pour que les larves se développent. En été, elles prennent une forme adulte en une semaine seulement !



Pour signaler la présence de moustiques tigres, rendez-vous sur le site www.signalement-moustique.fr

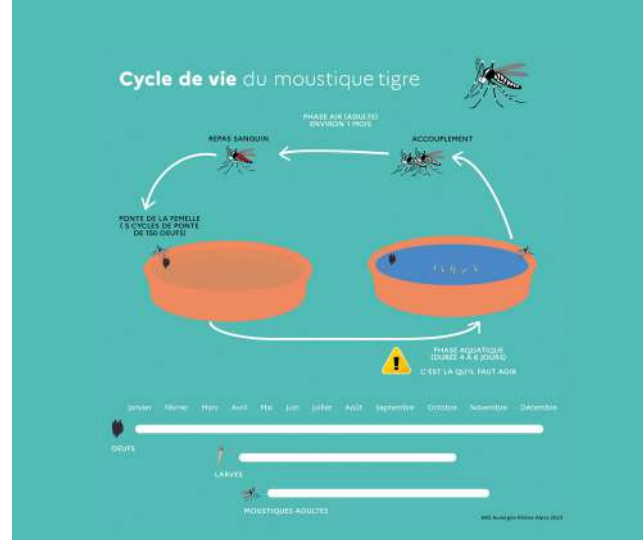

LE MOUSTIQUE-TIGRE SE MULTIPLIE DANS LES MARES : FAUX

Le moustique-tigre pond ses œufs sur une surface sèche majoritairement dans des coupelles de pot de fleurs, des fûts d'eau, des bouches d'égout...

Une mare est un milieu riche en prédateurs qui se nourrissent des larves et des adultes de moustiques, elle va donc contribuer à limiter efficacement leur présence...

FRELON ASIATIQUE : SIGNALEZ SA PRÉSENCE, MAIS N'AGISSEZ PAS SEUL !

Le frelon asiatique poursuit sa progression sur le territoire régional. Véritable menace pour la biodiversité et la santé des abeilles, chacun doit être vigilant à sa présence.

Dès l'arrivée du printemps, des nids de la taille d'un melon avec un orifice basal sont observables. Il est déconseillé d'agir seul. Même si le nid est de petite taille, gardez une distance d'au moins 10 mètres. Prenez des photos et notez les coordonnées précises du site où se trouve le nid puis signalez sa présence sur le site

www.frelonsasiatiques.fr.

N'oubliez pas de laisser vos coordonnées téléphoniques et email pour être recontacté afin d'évaluer le risque et de mettre en place une intervention sans frais.

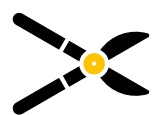

POUR LA SÉCURITÉ DE TOUS, PENSEZ À ÉLAGUEZ !



La végétation peut gêner la visibilité des panneaux de signalisation pour les automobilistes. Certains arbres présentent aussi des risques pour les réseaux aériens (téléphone, fibre, électricité...). Afin d'éviter tout désagrément, nous vous rappelons que l'entretien des parcelles est obligatoire. À défaut, la commune peut être amenée à relever les infractions et à vous imputer les travaux d'élagage.

ARRÊTONS DE BRÛLER ! VALORISONS NOS DÉCHETS VERTS



LE SAVIEZ-VOUS ?

En moyenne, l'entretien du jardin génère **160 kilos** de déchets verts par personne et par an en France.

Au total, **830 000 tonnes** de ces déchets sont brûlés chaque année.

50 kg de végétaux brûlés à l'air libre équivalent à **23 000 km parcourus par une voiture** essence ou diesel en circulation urbaine.

La combustion à l'air libre des végétaux émet des polluants, dont certains sont cancérogènes ou responsables de la dégradation de la qualité de l'air.

Chaque année en France, la pollution atmosphérique est à l'origine de **40 000 décès prématurés**, soit **8 mois d'espérance de vie en moins par habitant !**

À Grézieu la Varenne comme dans l'ensemble du département du Rhône, un arrêté préfectoral interdit le brûlage des déchets verts à l'air libre toute l'année pour les particuliers. La loi prévoit une contravention pouvant aller jusqu'à **750 €** en cas de non-respect. Pour vous débarrasser de vos déchets verts, choisissez des solutions adaptées à vos besoins et respectueuses de la qualité de l'air et de l'environnement :

- Le compostage : les tontes de pelouse et feuillages peuvent être mélangés avec vos restes de repas, épluchures de légumes.
- Le broyage, le paillage et le mulching : les branchages broyés forment un excellent paillis pour le jardin et conservent l'humidité des sols.
- Le dépôt en déchèterie à Vaugneray ou dans les points de collecte mobiles mis en place au printemps et à l'automne (voir les dates page 20).

Consultez le site de la DREAL : www.auvergne-rhone-alpes.developpement-durable.gouv.fr/agir-pour-la-qualite-de-l-air-en-auvergne-rhone-a13973.html.

DES TRAVAUX OUI, MAIS PAS À N'IMPORTE QUELLE HEURE !

Vous faites des travaux chez vous, vous bricolez ou vous jardinez ? Si vous utilisez des outils ou des appareils bruyants (tondeuse, tronçonneuse, perceuse...), veillez à respecter la tranquillité du voisinage lors des horaires suivants :

- En semaine : de 8h30 à 12h et de 14h30 à 19h30 ;
 - Les samedis : de 9h à 12h et de 15h à 19h ;
 - Les dimanches et les jours fériés : de 10h à 12h.
- En dehors de ces créneaux, tout bruit excessif est verbalisable d'une amende de 68 €.



JE SOUHAITE INSTALLER UNE CLÔTURE ENTRE MON JARDIN ET CELUI DE MES VOISINS, QUELLES SONT LES DÉMARCHES ?

Pensez à respecter ces principes de base :

- Consultez le Plan local d'urbanisme (PLU) de la commune pour savoir ce qui est autorisé ou non : il est disponible sur le site de la mairie sur www.mairie-grezieulavarenne.fr/2015-02-12-23-41-55/urbanisme (rubrique "Côté pratique" / "Urbanisme") ;
- Votre clôture ne doit pas excéder 2 m de hauteur et sera constituée :
 - Soit d'un grillage sans support visible ou d'un système de claire-voie ;
 - Soit d'un muret enduit d'une hauteur maximale de 0,80 m qui pourra être surmonté d'un système de claire-voie.
- Vous devez faire une déclaration préalable de travaux à la mairie.

En cas de question ou de doute, contactez le service urbanisme par téléphone au 04 78 57 84 54 (du lundi au vendredi, de 8h30 à 12h) ou par mail à urbanisme@mairie-grezieulavarenne.fr

LE LIERRE

Depuis 35 ans, l'association propose à ses 350 adhérents une quinzaine d'activités variées : randonnées, folk dance, yoga, ping-pong, atelier théâtre ou écriture, après-midi jeux, piscine, sorties... Avant de vous inscrire à une activité, vous pouvez participer à une séance de découverte.

L'association s'adresse principalement aux retraités, mais aussi à toute personne qui cherche un espace de rencontre convivial proposant des activités de loisirs, des sorties culturelles ou des moments de partage.

Vous souhaitez vous renseigner ? Les bénévoles de l'association vous accueillent avec plaisir lors des permanences au centre d'animation le jeudi, de 14h à 18h, ou le samedi, de 10h à 12h.



Contact et renseignements
07 82 99 87 03
grezieulelierre@yahoo.fr
sites.google.com/view/lelierre



CULTURE ET LOISIRS



Ce début d'année, des activités ont été organisées autour du thème culturel 2024 "Le corps en mouvement" :

- En janvier : la visite du Groupama stadium à Décines, exemple intéressant d'architecture moderne, a été appréciée des amateurs de football ;
- Le 21 mars : la conférence "Les Jeux olympiques et le soft power" autour des enjeux et évolutions des Jeux olympiques, des retombées économiques et des politiques écologiques de cette événement.

L'Assemblée générale annuelle s'est déroulée le 23 mars avec le bilan moral et financier 2023, le renouvellement du bureau, la rencontre avec les adhérents et le recueil de leurs suggestions.

Pour les mois à venir, des projets sont en cours, notamment :

- Le 6 avril : visite guidée de l'Institut Lumière à Lyon et projection d'un film (le musée vient d'être réouvert après rénovation) ;
- La participation aux réunions du Comité Culture afin de poursuivre la collaboration avec les "Amis du Patrimoine" pour l'étude de l'histoire de Grézieu et des documents qui s'y rapportent.



Contact
06 11 84 75 31
grezieucultureetloisirs@gmail.com



CENTRE DES ÉNERGIES CHINOISES



Le 17 février dernier, notre fête des lanternes a remporté un vif succès avec plus de 200 personnes. Lors de ce beau moment festif partagé en famille, petits et grands ont découvert les arts énergétiques et martiaux chinois : Taïchi chuan, Taïchi éventail, Qi-gong.

Comme chaque année, nous proposons un stage de Qi-gong ouvert à tous. Il se déroulera dimanche 2 juin, au gymnase Catalon, avec Marie-Hélène Rendu, professeure au sein de l'association et grande spécialiste de la pratique taoïste, de la médecine chinoise et des arts énergétiques.



Contact
www.ecolechinoisedegrezieu.com
06 86 41 73 10
energies.chinoises69290@gmail.com

PIERRE TUAILLON NOUS A QUITTÉS



Installé avec sa famille dans la maison des Pierres blanches en 1964, il a adopté notre village de Grézieu la Varenne et a su apporter à la collectivité sa contribution d'homme cultivé et attentif, de citoyen responsable.

Médecin de profession, Pierre Tuillon a été conseiller municipal de Grézieu de 1971 à 1977. Pendant près de cinquante ans, il a contribué aux activités de la paroisse et à celles de nombreuses associations sportives et culturelles du village. Il était membre actif de l'Association des amis du patrimoine de Grézieu depuis son origine. Il a pris de nombreuses initiatives pour la bonne conservation et la valorisation du patrimoine culturel, en particulier celui de notre église. Il a notamment rédigé un ouvrage sur son histoire, "Une église au bord d'un chemin", édité en 2013, corrigé, complété et réédité en 2015.

Son étude minutieuse des peintures des murs et de la voûte de l'église ainsi que des vitraux a réveillé l'intérêt de notre collectivité pour ces éléments de notre patrimoine local, notamment par les fréquentes conférences qu'il donnait sur ces sujets.

Il est l'auteur des textes explicatifs que vous pouvez voir près de chacun des vitraux de cette église. Il a surtout poursuivi avec passion une recherche sur le bénitier du XI^e siècle, attirant l'attention de chercheurs et de conservateurs sur cette œuvre remarquable. Une longue étude de la symbolique romane lui a permis de proposer un éclairage original de ses sculptures énigmatiques, décrit à l'entrée de l'église. Sa culture biblique, sa patience et sa méthode, son esprit critique et scientifique soulevaient l'admiration.

Avec Paul Couëffé, il a été l'un des artisans de l'installation d'un orgue à tuyaux dans l'église en 1976, organisant ensuite plusieurs concerts, dont celui, mémorable, de Steve Waring en décembre 1978. Membre actif de l'association La Maison du blanchisseur, il a apporté son aide et ses conseils à l'équipe en charge de la constitution de l'écomusée de la blanchisserie de Grézieu.

Les plus anciens se souviennent aussi des nombreux banquets qu'il a préparés dans les années 1970 et 80 pour l'ASG, l'AEP ou le ball-trap. Il demeurera présent à travers le fruit de ses recherches historiques, laissant le souvenir d'un homme passionné, attentif et curieux.

TÉLÉTHON VARENNOIS

La saison 2023 s'est achevée avec une remise à l'AFM Téléthon d'une somme de 5 575 € collectée lors de deux manifestations : un repas le 26 novembre et une marche le 3 décembre. En 2024, le Téléthon national va exceptionnellement se dérouler le 1^{er} décembre, le 8 étant l'inauguration de Notre-Dame de Paris, suite à la

fin des travaux de restauration. Nous vous proposerons un repas le 24 novembre et la marche du Téléthon le 1^{er} décembre.



Plus d'infos
06 45 43 98 35



ASSOCIATION GRÉZIEU ACCUEIL SOLIDARITÉ

L'association Grézieu Accueil Solidarité (GAS 69), laïque et humanitaire, aide les personnes en situation de précarité par le logement et l'accompagnement.

L'objectif est de permettre à ces familles éprouvées de reprendre pied, de construire un projet de vie et de devenir autonomes. Les familles sont soutenues par les bénévoles de l'association dans les domaines administratifs, d'apprentissage du français, de la santé, de la scolarité, du travail...

Ensemble, nous sommes plus forts ! La belle aventure de la solidarité vous tente ? Vous avez un peu de temps ? Vous souhaitez mettre à profit vos qualités et compétences ? Vous souhaitez intégrer une équipe sympathique et motivée ? **Venez nous rencontrer le 21 avril** lors de **Grézieu Nature** au parc de Charmanon.



Contact
06 78 39 29 48 -
gasolidarite69@gmail.com

AÏKIDO TRADITIONNEL GRÉZIEU

“Nul ne peut m’enlever ma force puisque je ne m’en sers pas. Si tu vaincs un ennemi, il sera toujours ton ennemi. Si tu convaincs un ennemi, il deviendra ton ami”. (O Sensei Ueshiba Morihei, le fondateur).

Le fondateur de l’aïkido était le seul à avoir le don de marier l’efficacité à la technique. Ces dernières sont adaptées à tous (hommes, femmes et enfants) puisque c’est la force de l’adversaire qui doit être utilisée pour le maîtriser.

Notre professeur Claude Patrac était un élève d’Alain Peyrache Shihan, lui-même élève des premiers maîtres japonais envoyés en France par le fondateur pour enseigner l’aïkido aux pionniers, issus pour la plupart du judo ou du karaté. L’entraînement se compose d’exercices ludiques et se déroule dans un esprit de respect et de



convivialité apprécié de nos élèves. Les séances vous apportent un bien-être physique et psychologique.

Les cours ont lieu au Dojo du gymnase Catalan :

- Le lundi : 19h30-20h30 (ados) / 20h30-22h (adultes) ;
- Le vendredi : 20h30-22h.

Pour un cours d’essai, contactez-nous puis passez au Dojo le vendredi, à 20h15.



Contact

Instagram : [@aikido_montsdulyonnais_69](#)
aikidoapcp@gmail.com
www.aikido-69-grezieu.com



DÉTENTE ET CRÉATION

Voltaire a dit : “J’ai décidé d’être heureux parce que c’est bon pour la santé”.

Il en va de même pour la relaxation et le yoga. Nos deux pratiques apportent en douceur beaucoup de bien à votre corps et à votre esprit. L’année est déjà bien entamée avec nos séances qui se déroulent dans la joie et la bonne humeur. Vous souhaitez découvrir nos cours ? Rejoignez-nous le vendredi soir à la Tour carrée (selon les places disponibles).



Contact

06 81 09 43 49
détenteetcreation@gmail.com

JEUX INTER VILLAGES

Tout le monde se souvient des jeux inter villages (Marcy / Ste-Consorce / Pollionnay / Messimy / Brindas / Grézieu) qui se déroulaient, à tour de rôle, sur chacune des communes pré citées. Comme pour toutes les manifestations associatives, le Covid a signé un grand coup d’arrêt.

2024 va être le renouveau de cette journée festive puisque nous reprenons l’idée d’équipes de huit personnes qui représenteront leur village lors d’épreuves diverses (peut-être les mêmes ou d’autres) mais surtout ludiques et à peine sportives. Elles se dérouleront **samedi 22 juin au bouldrome de Ste Consorce.**

Vous voulez représenter Grézieu ? Vous avez de 7 à 177 ans ? Vous souhaitez surtout passer un bon moment ? Vous êtes 8 ou pas encore ? Contactez-nous sur cdfglv@hotmail.fr



ÇA BOUGE À L'AMG !



Soirée années 80, classe de djembé, chorale et festival Interval : des dates à réserver et des projets à découvrir ! Samedi 13 avril, venez danser avec nous sur les musiques des années 80 ! Dress code fluo et paillettes souhaité ! Les places étant limitées, n’hésitez pas à réserver rapidement sur la billetterie Hello



Asso. Une classe de djembé devrait ouvrir en septembre. Vous pourrez découvrir cet instrument ainsi que la batterie dans nos locaux, en parallèle du Forum des associations. Dans le même temps, notre chorale “À travers chants” met en place son nouveau projet musical. Il sera présenté au festival Interval d’automne à Vaugneray en 2025. Forts de 30 choristes et de six musiciens, nous accueillons avec plaisir tout nouveau choriste, débutant ou pratiquant confirmé. Le répertoire est essentiellement composé de variété française, avec quelques chansons anglaises pour le challenge !



Contact

06 50 10 96 01
amg.grezieu@gmail.com

ART'AMIS

Après une année 2023 ponctuée d’ateliers, de visites, de stages et d’expositions de peintures, 2024 s’annonce tout aussi dynamique.

- Le 27 janvier, lors de l’inauguration du thème culturel de l’année “Le corps en mouvement”, nous avons exposé des tableaux au Centre d’animation.
- Une exposition de peintures est en cours à la médiathèque jusqu’au 5 avril.
- En mars, nous avons participé à un stage avec un peintre aquarelliste du Beaujolais.
- À l’occasion de l’événement printanier “Grézieu nature” qui aura lieu dimanche 21 avril, nous exposerons des aquarelles, des pastels et des peintures à Charmanon.
- Des visites d’expositions et de



musées sont prévues tout au long de l’année.

Les ateliers hebdomadaires se poursuivent le vendredi matin à la salle des sociétés où vous êtes les bienvenus.



Contact

04 78 57 97 02



AS GRÉZIEU TENNIS

Le nouveau Conseil d’administration de l’AS Grézieu Tennis vous souhaite de bonnes fêtes de Pâques 2024 !

Notre équipe renouvelée est au service des 315 adhérents du club pour leur permettre de pratiquer leur sport préféré, en loisir comme en compétition, dans des conditions optimales. Nos quatre professeurs diplômés d’État entraînent enfants, jeunes et adultes sur nos quatre terrains du lundi au samedi.

La compétition est à l’honneur cette année ! Aux phases finales du Tournoi interne de janvier succédera le Tournoi Open en avril mais aussi le Tournoi Multi-Chance et le Tournoi de double cet été. Deux de nos équipes jeunes ont remporté les Championnats du Rhône : les 13-14 ans filles et les 15-18 ans garçons, bravo à eux ! Pour les jeunes, des stages seront organisés pendant les vacances scolaires (Pâques, été).

La convivialité est également de mise avec deux soirées rassemblant nos adhérents : la première a été organisée en mars, la seconde aura lieu en juin.

Le club participera aux événements de la commune dont la “Semaine du sport” en avril et un projet à destination des jeunes de 12 à 17 ans. Le dispositif “tennis à l’école” est toujours d’actualité pour permettre aux enfants de découvrir ce sport.

Il reste quelques places dans nos groupes d’entraînement, l’inscription est possible toute l’année. Si vous êtes intéressé, venez nous voir lors des permanences le samedi, de 10h à 12h, au Club house.



Plus d’infos

asgrezieutennis@free.fr
www.asgrezieutennis.com



BLUE NOTE EN CONCERT

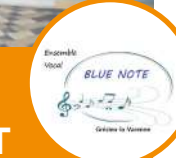

La salle des fêtes étant en travaux, l’ensemble vocal Blue Note dirigé par Jacques Couëffé participera à deux concerts dans des communes voisines :

- Le dimanche 7 avril, à 16h30, à l’église de Craponne à l’invitation de la chorale “Fasila Chanter” dirigée par une nouvelle cheffe de chœur. Cet après-midi musical riche en couleurs mêlera variétés, pièces classiques et opéra bouffe ;
- Le dimanche 26 mai, à 17h, au théâtre du Griffon à Vaugneray en compagnie du chœur “Val Mélodie” de Temps et Partage, bien connu des Valnégriens. La chanson française dans tout son éclat et sa diversité vous donne rendez-vous pour partager amour de la vie et bonne humeur.



Contact

06 25 24 32 97
nicolegustinrave@icloud.com



CLASSES EN 4

Samedi 10 février, le comité des Classes en 4 a organisé une soirée choucroute années 80 au Centre d'animation. Nous remercions tous les classards comme les invités qui ont œuvré et permis ce moment aussi festif que savoureux. Cette année des Classes en 4 a commencé dans une bonne ambiance, avec une belle motivation malgré les diverses difficultés à surmonter. Nous sommes en train de préparer les prochains rendez-vous. Chers amis de Grézieu, suivez-nous et aidez-nous dans nos prochaines activités jusqu'au bouquet final du défilé du 6 octobre. Nous vous remercions d'avance pour votre accueil, votre bonté et votre aide pour perpétuer ces moments traditionnels et inoubliables.



Contact

rvlales4@gmail.com

HOMMAGE À MARIE-THÉRÈSE CONRAZIER

Marie-Thérèse avec son sourire et sa bonne humeur a transmis aux 4 l'envie de faire de cette année une fête ! Nous l'aurons toujours parmi nous et entendrons son rire raisonner ! Merci Maité !



LA TRINQUE AVEC LA 5 EST DE RETOUR !



Bientôt 10 ans que notre année de Classes remplie de belles rencontres, de moments de convivialité et de fêtes passée... Vous êtes né une année en "5" ? Nous

vous invitons à nous rejoindre pour partager ensemble ces bons moments et animer les festivités de notre village ! Nous vous donnons rendez-vous mardi 4 juin, à 19h15, au Centre d'animation pour nous retrouver et commencer à préparer notre arrivée sur le devant de la scène. N'hésitez pas à franchir le pas, vous connaissez certainement quelqu'un. Même si ce n'est pas le cas, c'est l'occasion de faire de nouvelles rencontres.



Contact

06 87 58 62 56

classesen5.glv@gmail.com

Instagram : [@classes_en_5_grezieulavarenne](https://www.instagram.com/classes_en_5_grezieulavarenne)



FRESQUE COLLECTIVE À CHARMANON

Début 2024, une fresque a été peinte dans la Maison Charmanon. Ce projet collectif regroupe les résidents de Charmanon et du Patio, les bénévoles, les salariés, les enfants du centre de loisirs Ebulisphère de l'antenne de Grézieu la Varenne mais aussi des EHPAD partenaires du Rhône. Avant de commencer les ateliers créatifs animés par l'association Amad'art, les scouts du groupe Val Lyonnais ont prêté main forte pour décoller le papier-peint. Les résidents ont été unanimes quant au choix de la thématique de la fresque : la nature, les plantes, les animaux. Chacun a apporté sa pierre à l'édifice en suivant les dessins tracés par les intervenantes. Les ateliers ont été de beaux moments de partage intergénérationnel.

Deux inaugurations sont prévues :

- Le 10 avril pour les enfants du centre de loisirs ;
- Le 24 avril pour tous (participants, proches des résidents, partenaires de la Maison et Grézirois) : inauguration de la fresque et fête de fin de saison d'hébergement temporaire avec un concert du groupe "Java bien".



Contact

sandrine.hames@petitsfreresdespauvres.fr



"PLACE AUX EMPLOIS" LA MUNICIPALITÉ SE MOBILISE POUR L'EMPLOI DE PROXIMITÉ !

Avec Grézieu, "Place aux emplois" a mis en place un service d'aide à la recherche d'emploi et de développement des contacts avec les entreprises.

Des bénévoles expérimentés et d'horizons professionnels différents apportent leurs expériences et leurs compétences. Constamment à votre écoute, ils sont formés par l'association pour mener à bien deux types de missions :

- L'accompagnement des candidats à l'emploi : aide à la rédaction de CV, lettres de motivation, préparation aux entretiens d'embauche, pitches...
- Le démarchage auprès des entreprises locales : rapprochement entre l'offre des entreprises et les candidats à l'emploi inscrits selon leurs

compétences et motivations.

Une communication auprès des commerçants et entreprises de la commune est réalisée chaque semaine afin d'impliquer l'ensemble des acteurs locaux.

Ce dispositif est ouvert aux **entreprises et à tous les employeurs désirant recruter localement**, ainsi qu'à tous les Grézirois en quête de changement dans leur vie professionnelle, quelle que soit leur qualification.

Permanences : du lundi au vendredi, de 14h à 17h15, au 6 avenue Émile Evellier à Grézieu la Varenne.



Contact

accueil@placeauxemplois.org

04 78 44 67 42

www.placeauxemplois.org



ASG JUDO

Du 26 février au 1^{er} mars, un stage judo et multi-activités s'est déroulé au dojo du gymnase Catalon, encadré par Jérôme, notre coach éducateur sportif diplômé d'État. Ouvert à tous les enfants, licenciés ou non au club, ce stage a permis de pratiquer ou de s'initier au judo comme à de nombreuses autres activités : kart sur hoverboard, laser game, badminton, tir à l'arc, divers jeux de balles et autres animations comme le Loup-Garou. Les enfants sont repartis enthousiastes, faisant de ce stage un véritable succès.

Vous cherchez des activités sportives pour occuper vos enfants pendant les vacances ?

- Les 15 et 16 avril pour les licenciés du club à partir de 6 ans ;
- Du 8 au 11 juillet pour les licenciés du club à partir de 6 ans ;

- La 2^e semaine des vacances de Toussaint 2024 et de février 2025 pour tous (licenciés ou non), à partir de quatre ans.

Pour ceux qui souhaitent essayer le judo avant de s'inscrire l'année prochaine, des journées portes ouvertes seront organisées courant juin 2024.



Renseignements

asg.judo.grezieu@gmail.com



DÉCOUVREZ COMMENT CONSOMMER LOCAL !

Adhérer aux Paniers des Vallons, c'est :

- Consommer des **produits sains** au rythme des **saisons** ;
- Soutenir une agriculture de proximité et des emplois dans le secteur agricole sur le territoire ;
- Promouvoir un **circuit court local**, regroupant des producteurs et des consommateurs ;
- Participer au développement d'une **production agricole respectueuse de l'environnement**.

Comment ça marche ?

Sous forme d'**abonnement hebdomadaire**, vous choisissez **un ou plusieurs paniers** de différentes tailles contenant **des légumes, des fruits, des yaourts, des œufs, du fromage, du pain...**

Vous êtes intéressé ? Venez nous rencontrer lors de nos distributions le mercredi, de 18h30 à 20h, sous la Halle.



Contact

06 29 42 92 42

lespaniersdesvallons@gmail.com

www.lespaniersdesvallons.fr



RENDEZ-VOUS À GRÉZIEU



Grézieu Nature et son printemps des arts et des créateurs
DIMANCHE 21 AVRIL DE 10H À 17H

À ne pas manquer

AVRIL

DU 2 AU 7

Semaine du sport

Dans les écoles et installations sportives de la commune
Renseignements : 04 78 57 16 05



MERCREDI 3 • DE 10H À 12H

Atelier jardin tous petits

À la médiathèque
De 18 mois à 5 ans, accompagné d'un parent
Renseignements : 04 78 57 98 21 / mediatheque@mairie-grezieulavarenne.fr

JEUDI 4 ET 11 • DE 10H30 À 11H30

Yoga adapté

À la Maison Charmanon - Gratuit
Ouvert aux personnes de plus de 60 ans
Inscriptions : 04 78 44 83 33

SAMEDI 6 • À 14H30

Animations et inauguration des équipements sportifs

Au stade de foot, route du col de la Luère
Renseignements : 04 78 57 16 05

Inauguration de l'agrandissement du pôle sportif Guy Paya

Samedi 6 avril à 14h30
Route du col de La Luère



DIMANCHE 7 • DE 9H30 À 11H30

Atelier Qigong&méditation

Au gymnase Eugène Catalon
Inscriptions : energies.chinoises69290@gmail.com

MARDI 9, 16 ET 23 • DE 16H30 À 17H30

Gym douce

Ouvert aux personnes de plus de 60 ans
À la Maison Charmanon - Gratuit
Inscriptions : 04 78 44 83 33

MERCREDI 10 • DE 14H30 À 16H

Atelier peinture naturelle

À la médiathèque
À partir de 5 ans (accompagné d'un parent)
Sur inscription : 04 78 57 98 21 / mediatheque@mairie-grezieulavarenne.fr

JEUDI 11 • DE 15H30 À 17H30

Atelier à jouer et convivial avec la tablette Helpy

À la Maison Charmanon Gratuit
Inscriptions : 04 78 44 83 33



VENDREDI 12 • À 19H

Cérémonie de citoyenneté à destination des jeunes Grézirois votant pour la 1^{re} fois

À la salle du conseil municipal en Mairie
Renseignements : 04 78 57 16 05

SAMEDI 13 • DE 10H30 À 12H

Café-lecture avec trois autrices lyonnaises

À la médiathèque
Tout public
Sur inscription : 04 78 57 98 21 / mediatheque@mairie-grezieulavarenne.fr

SAMEDI 13 • À 19H30

Soirée années 80

Au centre d'animation
Organisée par l'AMG
Sur réservation sur Hello Asso
Renseignements : 06 50 10 96 01



LUNDI 15 ET MARDI 16 • DE 9H À 17H

Stage de judo

À partir de 6 ans
Inscriptions : asg.judo.grezieu@gmail.com

DU 15 AU 19

Stage de tennis tous niveaux

AS Grézieu tennis
Inscriptions : asgrezieutennis@free.fr

DU 15 AU 19 AVRIL ET DU 22 AU 26 AVRIL

Stage multisports

AS Grézieu basket
Renseignements : 06 61 29 04 61 / asgb.bureau@gmail.com

MARDI 16 • DE 9H30 À 11H30

Temps des aidants

Au salon de thé "Le palais chatouilleux"
Organisé par la Maison Charmanon
Renseignements : 04 78 44 83 33



MERCREDI 17 • À 10H30 ET À 16H

Le temps des toutes petites histoires

De 6 mois à 3 ans
Sur inscription : 04 78 57 98 21 / mediatheque@mairie-grezieulavarenne.fr

VENDREDI 19 • À 15H

Atelier savon à la Maison du blanchisseur

À partir de 5 ans. Durée 1h15. Tarif : 6 €
Sur inscription : 04 78 57 40 84

VENDREDI 19 • DE 15H À 17H

Permanence de la conseillère numérique

À la médiathèque
Avec ou sans rendez-vous : 07 77 73 80 49
conseillernumerique@ccvl.fr

DIMANCHE 21

Matinée tripes et saucisson chaud

Par la société de chasse
Au centre d'animation
Renseignements : 06 07 56 38 50

DIMANCHE 21 • DE 10H À 17H

Grézieu Nature et son printemps des arts et des créateurs

Au Parc de Charmanon
Renseignements : 04 78 57 16 05



DIMANCHE 21 • DE 10H À 12H

Atelier peinture naturelle

Au Parc de Charmanon
À partir de 3 ans (accompagné d'un parent)
Gratuit - Entrée libre
Renseignements : 04 78 57 98 21 / mediatheque@mairie-grezieulavarenne.fr

MERCREDI 24 • DE 14H À 17H

Après-midi jeux de société et jeux vidéo

À la médiathèque
À partir de 4 ans (jeux de société) et 8 ans (jeux vidéo)



MERCREDI 24 • À 16H

Inauguration de la fresque collective et fête de fin de saison d'hébergement temporaire

À la Maison Charmanon
Renseignements : 04 78 44 83 33

VENDREDI 26 • DE 10H À 11H30

Atelier de jardinage : plantation d'ail, oignons et semis de fleurs

Ouvert à tous
À la Maison Charmanon
Renseignements : 04 78 44 83 33

VENDREDI 26 • À 15H

Atelier savon à la Maison du blanchisseur

À partir de 5 ans. Durée 1h15. Tarif : 6 €
Sur inscription : 04 78 57 40 84



DIMANCHE 28 • À 15H

Visite guidée de la Maison du blanchisseur

Plein tarif 7 € / Tarif réduit 6 €
Renseignements : 04 78 57 40 84

MARDI 30 • À 14H30

Les ateliers du numérique

Bouquiner avec les outils numériques
À la médiathèque
Sur inscription : 07 77 73 80 49
conseillernumerique@ccvl.fr

MAI

SAMEDI 4 • DE 10H À 12H

Atelier découverte du jardin

À la médiathèque
De 6 à 12 ans (accompagné d'un parent)
Renseignements : 04 78 57 98 21



MERCREDI 8 • À 11H

Commémoration du 8 mai 1945

Au cimetière
Renseignements : 04 78 57 16 05

JEUDI 9 DE 10H • À 11H30

Atelier de jardinage sur le chant des oiseaux et les sons au jardin

Ouvert à tous
À la Maison Charmanon
Renseignements : 04 78 44 83 33

DIMANCHE 12 • DE 9H30 À 11H30

Atelier Qigong&méditation

Au gymnase Eugène Catalon
Inscriptions : energies.chinoises69290@gmail.com

MARDI 14 • DE 16H À 17H

Les rendez-vous du jardin : associations de cultures

À la médiathèque
Pour les ados et adultes
Sur inscription : 04 78 57 98 21 / mediatheque@mairie-grezieulavarenne.fr



VENDREDI 17 • DE 15H À 17H

Permanence de la conseillère numérique

À la médiathèque
Avec ou sans rendez-vous : 07 77 73 80 49
conseillernumerique@ccvl.fr

DU 18 MAI AU 8 JUIN

Exposition "Regarde, ça bouge"

À la médiathèque
De 0 à 3 ans - Entrée libre
Renseignements : 04 78 57 98 21



SAMEDI 18 • DE 10H30 À 11H15

Spectacle jeune public "Tu parles d'un 9"

À la médiathèque
À partir de 3 ans
Sur inscription : 04 78 57 98 21 / mediatheque@mairie-grezieulavarenne.fr

SAMEDI 18 • DE 18H À 22H

Nuit européenne des musées

Projection et visites guidées à la Maison du blanchisseur
Entrée gratuite
Renseignements : 04 78 57 40 84

MARDI 21 • À 20H30

Conseil municipal

Salle du conseil municipal en Mairie
Renseignements : 04 78 57 16 05

VENDREDI 24 • À 19H

Fête de l'ouverture des terrasses estivales

Centre bourg
Renseignements : 04 78 57 16 05

SAMEDI 25 • DE 10H30 À 12H

Brunch musical

À la médiathèque
Pour les ados et adultes
Sur inscription : 04 78 57 98 21 / mediatheque@mairie-grezieulavarenne.fr



DIMANCHE 26 • À 15H

Visite guidée de la Maison du blanchisseur

Plein tarif 7 € / Tarif réduit 6 €
Renseignements : 04 78 57 40 84

MERCREDI 29 • À 10H ET 10H45

Le temps des histoires

"Châteaux forts et dragons"
À la médiathèque
De 4 à 10 ans
Sur inscription : 04 78 57 98 21 / mediatheque@mairie-grezieulavarenne.fr



JUIN

SAMEDI 1^{er} • À 11H

Concert "Voyage à Madagascar"

À la médiathèque
Tout public - Gratuit
Sur inscription : 04 78 57 98 21 / mediatheque@mairie-grezieulavarenne.fr

DIMANCHE 2 • DE 9H À 13H

Grézieu répare

Sous la halle
Renseignements : 04 78 57 16 05



DIMANCHE 2

Concert de fin d'année

Organisé par l'AMG
Renseignements : 06 50 10 96 01

DIMANCHE 2 • DE 9H30 À 11H30

Atelier Qigong&méditation

Au gymnase Eugène Catalon
Renseignements : 06 86 41 73 10 / energies.chinoises69290@gmail.com

MARDI 4 • À 19H15

Réunion des Classes en 5

Au centre d'animation
Renseignements : 06 87 58 62 56 / classesen5.glv@gmail.com

SAMEDI 8 • À 9H30

P'tit déj de quartier Attignies Varennes

Renseignements : 04 78 57 16 05

SAMEDI 9

Gala de judo

ASG judo
Renseignements : asg.judo.grezieu@gmail.com

DIMANCHE 9 • DE 8H À 18H

Élections européennes

Renseignements : 04 78 57 16 05

SAMEDI 15

Fête de fin d'année

Organisée par l'association Sembé
Renseignements : association.sembe@yahoo.fr

MERCREDI 19 • À 10H30 ET 16H

Le temps des toutes petites histoires

De 6 mois à 3 ans
Sur inscription : 04 78 57 98 21 / mediatheque@mairie-grezieulavarenne.fr

VENDREDI 21 • DE 15H À 17H

Permanence de la conseillère numérique

À la médiathèque
Avec ou sans rendez-vous : 07 77 73 80 49
conseillernumerique@ccvl.fr

VENDREDI 21 • À 19H

Fête de la musique et de l'été

Centre bourg
Renseignements : 04 78 57 16 05



SAMEDI 22 • DE 10H À 12H

Portes ouvertes de l'association Le Lierre

Au centre d'animation
Renseignements : 07 82 99 87 03

DIMANCHE 23 • À 10H30

Journée de la Résistance

Rendez-vous sur le parvis de la Mairie
Renseignements : 04 78 57 16 05

DIMANCHE 23

Vide-grenier

Organisé par l'AS Grézieu basket
Renseignements : 06 61 29 04 61 / asgb.bureau@gmail.com

DIMANCHE 30 • À 15H

Visite guidée de la Maison du blanchisseur

Plein tarif 7 € / Tarif réduit 6 €
Renseignements : 04 78 57 40 84



Grézieu répare
DIMANCHE 2 JUIN DE 9H À 13H

À ne pas manquer

Le Conseil municipal a adopté son règlement intérieur et celui-ci prévoit un droit d'expression pour la liste d'opposition. Les textes fournis sont publiés in extenso. La validité et la véracité des informations ne sont pas garanties par le comité de rédaction : la responsabilité des propos ci-dessous n'étant assumée que par les seuls signataires. Bernard Romier, Maire de Grézieu la Varenne.

RAISON, PRUDENCE CERTES, MAIS GARDONS LA QUALITÉ DE VIE !

Dans un contexte économique marqué par l'inflation, la fragilité énergétique et l'incertitude des recettes, la commune doit faire preuve de sens de responsabilité et faire des choix. Ses priorités souvent proches de notre programme ne doivent toutefois pas être reniées.

Les ressources, principalement assurées par une fiscalité dont le taux reste fixe et par la recherche de financements extérieurs, doivent permettre de préserver les investissements.

Des projets (Salle des fêtes) sont en cours et la gestion est rigoureuse.

C'est pourquoi nous avons approuvé le budget 2024.

Toutefois nous restons toujours très vigilants sur le projet

d'aménagement du site de l'ancienne école maternelle qui, à ce jour, n'avance pas pour nous aussi vite que nous le souhaiterions. Nous n'avons pas oublié non plus le souhait d'un aménagement de la voie verte pour rejoindre le quartier des granges.

Nous sommes plus incisifs sur la qualité de l'entretien et de l'embellissement de notre commune (nettoyage des parcs, des trottoirs, tags, lampadaires au sol vers le centre médical, passerelle et portillon cassés au parc Chotard...). Nous resterons toujours très attentifs à cette qualité de vie et nous ne manquerons pas de faire quelques rappels à l'exécutif.



GREZIEU DEMAIN

DÉLIBÉRATIONS du conseil municipal



Conseil municipal
29 janvier
2024

- Autorisation d'exécution de certaines dépenses d'investissement avant le vote du budget 2024
- Affectation de la quote-part des titres-restaurant perdus ou périmés au titre du millésime 2022
- Demande de subvention auprès de l'État au titre de la DETR 2024 pour la rénovation des installations sanitaires et la sécurisation de la salle des sports Eugène Catalan
- Acceptation de la subvention allouée au titre de la répartition 2023 du produit 2022 des amendes de police relatives à la circulation routière
- Convention de partenariat avec La Poste pour la gestion d'un point de contact "La Poste Agence Communale"
- Convention relative à la gestion en flux des réservations de logements sociaux - DEUX FLEUVES RHÔNE HABITAT
- Convention relative à la gestion en flux des réservations de logements sociaux - SA HLM ALLIADE HABITAT
- Autorisation de recruter un vacataire - Affaires sociales/ CCAS
- Demande de subvention auprès de l'État au titre du FIDP 2024 pour l'extension du dispositif de vidéoprotection
- Demande de subvention auprès de la Région Auvergne-Rhône-Alpes pour l'extension du dispositif de vidéoprotection
- Convention avec le SYDER et ORANGE relative à l'enfouissement d'un équipement de communication électronique situé avenue Émile Evellier
- Budget primitif 2024 - Affectation définitive du résultat de l'exercice 2023
- Bilan annuel 2023 et révision des autorisations de programmes / crédits de paiement (AP/CP)
- Création de l'autorisation de programme / crédits de paiement pour la modernisation de l'éclairage public
- Vote des taux 2024 de la fiscalité directe locale
- Vote du budget primitif 2024

Conseil municipal
20 mars
2024

- Approbation du compte de gestion - Exercice 2023
- Bilan de la politique foncière - Exercice 2023
- Bilan sur la formation des élus - Exercice 2023
- Élection du président de séance pour le vote du compte administratif 2023
- Approbation du compte administratif - Exercice 2023
- Nomenclature M57 - Adoption du règlement budgétaire et financier
- Débat d'orientations budgétaires 2024
- Demande de subvention auprès de l'État au titre du FIDP 2024 pour le projet d'images du dispositif de vidéoprotection
- Convention d'objectif 2024 entre la commune de Grézieu la Varenne et l'ASG Football
- Convention d'objectif 2024 entre la commune de Grézieu la Varenne et l'ASG Tennis
- Dénomination du complexe sportif
- Actualisation du tableau des emplois communaux
- Création d'un emploi non permanent pour accroissement saisonnier d'activité
- Rapport d'activités 2022 du SYDER
- Visite du sénat par le Conseil Municipal d'Enfants
- Convention avec l'INRAP relative à la réalisation du diagnostic d'archéologie préventive



MAIRIE

16 avenue Émile Evellier
69290 Grézieu la Varenne
04 78 57 16 05

www.mairie-grezieulavarenne.fr
contact@mairie-grezieulavarenne.fr

Ouverture au public

Les lundis, mardis, mercredis et vendredis, de 8h30 à 12h et de 13h45 à 17h ; le jeudi, de 8h30 à 12h et le samedi, de 9h à 12h.

CCAS

- Lundi et mardi : 9h-12h
- Vendredi : 13h45-17h

URBANISME ET SERVICES TECHNIQUES

du lundi au vendredi de 8h30 à 12h

VIE ASSOCIATIVE

du lundi au vendredi de 9h à 12h



AGENCE POSTALE COMMUNALE

Lundi, mercredi et jeudi, de 8h30 à 12h ; mardi et vendredi, de 8h30 à 12h et de 13h45 à 17h et le samedi, de 9h à 12h.

MARCHÉ

Place des Anciens combattants
Les mardis, de 7h30 à 12h

MARCHÉ BIO

Sous la halle
Les vendredis, de 14h à 18h30



SERVICE D'URGENCE

POMPIERS
18 ou 112

SAMU
15

GENDARMERIE DE VAUGNERAY
17 ou
04 78 45 80 21

SERVICE DE POLICE MUNICIPALE
04 78 57 84 57
06 14 63 91 38
06 70 08 40 55

CENTRE ANTIPOISON
04 72 11 69 11
(Hôpital Édouard Herriot)

CENTRE DES GRANDS BRÛLÉS
04 78 61 89 48
(Hôpital Saint-Joseph)

L'ÉQUIPE MUNICIPALE



M. LE MAIRE

Bernard Romier

LES ADJOINTS



Monia Fayolle

Communication, nouvelles technologies et participation citoyenne



Laurent Fougeroux

Associations, animations, festivités et gestion des salles



Fabienne Touraine

Social, logements sociaux, déléguée au SIPAG



Pierre Grataloup

Urbanisme, aménagement de l'espace public



Élodie Reling

Enfance, école, périscolaire et jeunesse



Jean-Claude Corbin

Voirie, bâtiments et Vice-président du SIAHVY



Isabelle Seigle-Ferrand

Finances, vie économique, alimentation et circuits courts



Olivier Bareille

Environnement, développement durable, cadre de vie et qualité de vie

CONSEILLERS DÉLÉGUÉS



Anne-Virginie Pousse

Sport et gestion des salles de sports



Gilbert Bertrand

Culture et patrimoine

VICE-PRÉSIDENT CCVL



Jean-Claude Jauneau

Vice-président CCVL en charge de l'agriculture, du projet alimentaire, des ENS et de l'évaluation des politiques publiques



Magazine municipal d'information édité par la municipalité de Grézieu la Varenne : 16, avenue Émile Evellier - 69290 Grézieu la Varenne - 04 78 57 16 05 - mairie@mairie-grezieulavarenne.fr - Directeur de la publication : Bernard Romier - PAO : Pagina Communication - Impression : Imprimerie Courand et associés - Photos illustrations : mairie, associations - Régie publicitaire : ems - études, méthodes & stratégies - 06 98 75 52 00

20^e édition

Grézieu *nature*

PROFESSIONNELS DES PLANTES ET JARDINS

ET SON PRINTEMPS
DES ARTS ET DES CRÉATEURS

**Dimanche
21 avril 2024**

Parc de Charmanon
Établissement des petits frères des Pauvres

Grézieu
la Varenne

PETITS FRÈRES
DES PAUVRES 
Non à l'isolement de nos aînés