

Grézieu

[le MAG]

P.5

GESTION DE
LA CRISE COVID :
REMERCIEMENTS

P.9

LA VIDÉOPROTECTION
AU SERVICE
DES GRÉZIROIS

P.10

BUDGET PRIMITIF 2021

P.20-21

BALADE PARMIS
LES NOUVELLES
PLANTATIONS
GRÉZIROISES

P.27

MOUSTIQUE TIGRE :
TOUS ACTEURS POUR
EMPÊCHER SON
DÉVELOPPEMENT



Bières Brassées dans l'ouest Lyonnais

Brasserie ADN

Lieu-dit La Chaudanne
Z.A. Les Ferrières
69290 GREZIEU-LA-VARENNE
09 88 35 76 89

Ventes directes & Dégustation :
du Lundi au Vendredi
de 8h à 16h



Petits plats italiens maison,
charcuterie et fromages italiens,
épicerie fine
disponible sur place,
à emporter et en livraison

du lundi au samedi de 09h00 à 20h00 NON STOP
dimanche de 10h à 13h

COMMANDES EN LIGNE SUR
www.lastradacheztoane.fr



11 GRANDE RUE • GRÉZIEU LA VARENNE
TÉL. 04 37 22 82 90

PUBLI-INFO

De bons petits plats livrés à domicile par les Menus Services

Installés sur la région lyonnaise depuis bientôt 10 ans, les Menus Services livrent des repas à domicile aux personnes âgées sur toute la métropole. L'alimentation proposée quotidiennement est variée et équilibrée, composée de recettes traditionnelles de saison. Pour le plus grand plaisir des seniors qui apprécient et recommandent eux-mêmes ces bons repas à la carte !

La qualité est un engagement quotidien pour le n°1 du portage de repas. L'objectif est de livrer des repas qui donnent plaisir à se mettre à table, voire même qui redonnent de l'appétit à ceux qui n'en ont plus guère...

Les menus établis par des diététiciens sont proposés à la carte

Comprenez que chaque jour un choix de 6 entrées, 5 plats de viande et poisson, 4 garnitures, 5 laitages et 6 desserts pâtisseries, entremets ou fruits. Sans oublier les 25 recettes de soupes de légumes frais, les fromages à la coupe et les délicieuses purées de fruits maison.

Des plats spécifiques sont proposés tous les jours : sans sel, pour diabétiques, végétariens, mixés pour les problèmes de déglutition et des plats à la texture tendre pour les problèmes de dentition.

Ainsi chacun commande son repas en fonction de ses goûts et de son régime alimentaire.



La qualité de service est également très appréciée

La personne qui livre est toujours la même et les horaires de livraison sont réguliers. Forcément, des relations se créent... plus particulièrement encore en cette période de pandémie où les seniors sont isolés.

Avec les Menus Services, c'est très simple et sans engagement. La mise en place se fait sur simple appel téléphonique, en 24 à 48 heures et avec beaucoup de souplesse.

Côté prix : compter à partir de 12.15€ TTC

(8.35€ après aides fiscales).

Les seniors savent qu'ils peuvent compter sur les Menus Services chaque jour de l'année et les familles apprécient.



AGENCE LYON NORD-OUEST :
04 72 32 15 74

TOASUSHI

SUR PLACE / CLICK & COLLECT
LIVRAISON & EMPORTÉ

OUVERT 7/7
MIDI & SOIR
sauf dimanche midi

TOASUSHI.FR →

2 place des Anciens Combattants
GRÉZIEU-LA-VARENNE

Tél. 04 78 46 55 45

FAMILLE JOFFRE

boucherie charcuterie
plats à emporter

04.78.57.16.56

ouvert du mardi au samedi de
7h00 à 13h00 et de 15h00 à 19h30
dimanche de 8h30 à 12h30
fermée le lundi

BADOUT S.A.S.

Construit vos projets depuis 1968

TERRASSEMENT -VRD - MAÇONNERIE
GROS ŒUVRE - RESTAURATION
FAÇADES

42, chemin de Grossand 69126 BRINDAS
Tél. : 04 78 45 14 80 - Fax : 04 78 45 01 41

VivaL

Votre VivaL, le plaisir de rendre service !

Produits locaux et régionaux
Dépôt de pain le dimanche
Livraison à domicile possible

Place des anciens Combattants
69290 Grézieu la Varenne
04 37 22 30 47





BERNARD ROMIER
MAIRE DE GRÉZIEU-LA-VARENNE

Une équipe municipale ne doit pas être jugée sur ses intentions voire sur ses promesses, mais sur ce qu'elle réalise effectivement.



BUDGET 2021 ET ENGAGEMENTS PRIS

Une équipe municipale ne doit pas être jugée sur ses intentions voire sur ses promesses, mais sur ce qu'elle réalise effectivement.

Les votes du compte administratif et du budget, le 4 février 2021, permettent de faire le bilan des réalisations de l'année 2020 (année très particulière en raison des élections municipales et de la pandémie qui a lourdement impacté notre mode de vie) et de préparer celles de l'année 2021.

On peut, ainsi, comparer les engagements pris et leurs concrétisations.

La situation financière de notre commune est saine et lui permet d'envisager l'avenir à court, moyen et long terme de façon « sereine et ambitieuse ».

Un article de ce magazine vous présente le programme des projets pluriannuels qui contribueront à ce que notre commune de Grézieu-la-Varenne soit encore plus écologique et plus solidaire.

Dans ce contexte, la municipalité veille à maîtriser les dépenses de fonctionnement, afin de ne pas augmenter les taux communaux d'imposition, comme cela a, déjà, été le cas lors des deux mandats précédents.

La capacité d'autofinancement de notre commune et sa capacité à mobiliser les subventions évitent le recours systématique à l'emprunt, ce qui contribue à un encadrement rigoureux de notre dette.

Enfin, nous avons mis en place, pour la première année, un budget, participatif qui permettra aux Grézirois(es) de s'impliquer, activement, au quotidien, au sein de leur quartier.

Dans le cadre des engagements pris, sans être exhaustif, on peut évoquer en plus, par exemple, trois sujets :

- Après négociations et accord avec les services du Département, une partie de la route de Bordeaux (limite de la commune de

Vaugneray, à l'Ouest, jusqu'au chemin du Martoret, à l'Est) sera classée en agglomération ; il en sera même pour la route de Brindas (du carrefour des quatre Chemins jusqu'à la route du Bois Brouillat). Ce nouveau classement permettra des aménagements communaux liés, notamment, à la sécurité. Les arrêtés et la signalétique correspondante, seront opérationnels au printemps.

- La mise en service d'un système de vidéo protection (cf. article page 9) a été réalisée fin Mars. L'ambition de la commune est d'améliorer et de préserver le cadre de vie des Grézirois(es) en assurant leur sécurité et leur tranquillité.
- Enfin, dans le domaine de l'environnement, la commune de Grézieu-la-Varenne a mis en œuvre une campagne de plantation d'arbres ; un plan a été réalisé pour vous permettre de découvrir ces nouvelles plantations (cf. double page centrale de ce magazine). Cette action est hautement symbolique, puisque selon de nombreux auteurs : « l'arbre est un merveilleux canal énergétique entre le ciel et la terre ».

Je vous invite à découvrir, dans ce magazine municipal, la situation financière de notre commune, les projets pour 2021 et toutes les actions qui contribuent à notre qualité de vie.



COMMUNE OPPOSÉE AU CONTOURNEMENT DE L'OUEST LYONNAIS.

SOMMAIRE



MAIRIE / ÉDITO DU MAIRE P 3

Budget 2021 et engagements pris

MAIRIE / SERVICES MUNICIPAUX P 5

Gestion de la crise COVID : remerciements

MAIRIE / ACTUALITÉS P 6-7

Nouveau cheminement piétons pour l'école élémentaire / Une borne de recharge électrique à Grézieu la Varenne / Eric Bourgoïn rejoint l'équipe des services techniques / Point info jeunesse CCVL / Ouverture d'une épicerie vrac / Une nouvelle porte pour le centre d'animation / Secrétariat sur mesure / Zestim' Soins en Psycho-Socio-Esthétique

MAIRIE / VIE ÉCONOMIQUE P 8

Local de l'ancienne poste, l'appel à projet est publié

MAIRIE / PARTICIPATION CITOYENNE P 8

Les p'tits dèj de quartier : qu'est-ce que c'est ?

8



LES P'TITS DÈJ DE QUARTIER

MAIRIE / AMÉNAGEMENT DE L'ESPACE PUBLIC P 9

La vidéoprotection au service des Grézirois

MAIRIE / FINANCES P 10-11

Budget primitif 2021

MAIRIE / SOCIAL P 12-13

12 Le SIPAG : Syndicat Intercommunal des Personnes Agées

13 Nouveaux logements sociaux à Grézieu la Varenne

MAIRIE / VOIRIE P 14

Travaux de requalification du réseau d'eaux pluviales

MAIRIE / CULTURE ET PATRIMOINE P 15

Réouverture du musée La maison du blanchisseur

MAIRIE / CULTURE ET ENVIRONNEMENT P 16

Grainothèque

MAIRIE / ALIMENTATION P 16

Les marchés locaux

MAIRIE / CULTURE ET ENVIRONNEMENT P 17

Grézieu nature

MAIRIE / ENVIRONNEMENT P 18 à 22

18 La journée de l'arbre

19 Le concours des maisons fleuries de Grézieu la Varenne

20-21 Balade parmi les nouvelles plantations Gréziroises

NEW

22 Engagement collectif pour la réduction des déchets à la source : le composteur partagé
Nettoyons la Nature, le 29 mai prochain !

MAIRIE / SPORTS P 23

Sport en Vallons

MAIRIE / ENFANCE P 23

Le labyrinthe végétal : projet 2021 du CME

VIE INTER-COMMUNALE P 24-25

24 Infos pratiques de la CCVL

25 La gestion de la compétence Assainissement Non Collectif par le SIAHVY
Cadastre solaire de l'ouest lyonnais

MAIRIE / GRÉZIEU EN BON VOISINAGE P 26-27

26 La haie sous toutes ses tailles !
Signalez le frelon asiatique !

27 Moustique Tigre : Tous acteurs pour empêcher son développement

MAIRIE / CONSEIL MUNICIPAL P 27

Délibérations du conseil municipal

MAIRIE / BON À SAVOIR P 28-29

Inscriptions sur les listes électorales

Appel aux bonnes volontés pour la tenue des bureaux de vote

ASSOCIATIONS P 30 à 35

Le jumelage Grézieu la Varenne Finale en Emilie a 55 ans cette année ! / Aikido traditionnel / A faire avec l'association des familles / [re]Trouvailles / « On connaît la chanson » à l'AMG ! / Détente et Création 3^e année ! / AS Grézieu Basket / CEVIVAL accompagne les propriétaires pour installer du photovoltaïque sur leur toiture ! / Club Informatique iGrec / AS Grézieu Football / Association Grézieu Accueil Solidarité / Petits frères des pauvres / Plongée sous-marine / Solidarité emplois / Association Grézieu Karaté

RENDEZ-VOUS P 36

Les dates du prochain trimestre à retenir

MAIRIE / LE MAIRE ET LES CITOYENS P 37

Route nationale, départementale, communale et intercommunale, difficile d'y voir clair

MAIRIE / INFOS PRATIQUES P 38

Conseil municipal / Contacts

GESTION DE LA CRISE COVID : REMERCIEMENTS

Bernard ROMIER
Maire de Grézieu-la-Varenne



Depuis le 13 mars 2020, nous vivons une période inédite. A l'instar des professionnels de santé, en première ligne pour lutter contre cette pandémie qui ont tous notre soutien ; je souhaite rendre hommage au personnel communal qui sont ceux et celles qui se trouvent en deuxième ligne pour assurer la continuité du service public et mettre en œuvre de nouveaux services aux habitants.

Depuis un an, les agents des services publics municipaux sont mobilisés pour appliquer les mesures liées au contexte sanitaire au service des Grézirois.

Les agents communaux ont fait preuve de réactivité et de professionnalisme pour garantir le service public auquel chaque administré a droit.

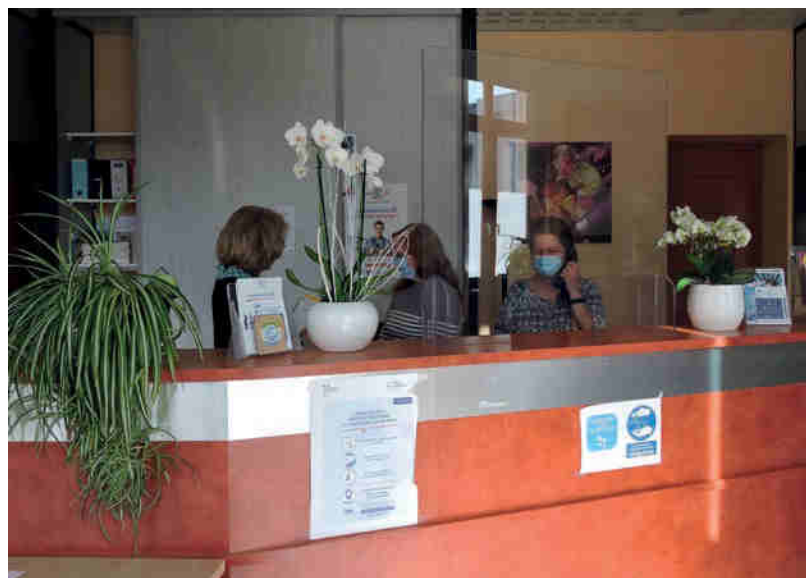

MERCI aux agents des écoles : agents territoriaux au service de l'école maternelle (ATSEM), aux agents d'entretien ; aux agents des services périscolaires ; aux agents de la restauration scolaire, à sa direction, agents qui ont accueillis les enfants en mettant en œuvre toutes les mesures possibles pour garantir leur sécurité et préserver ainsi leur avenir.

MERCI aux agents des services techniques en charge des voiries, des bâtiments, des espaces verts, du secrétariat technique et de sa direction qui ont poursuivi leur activité et maintenu une qualité de service.

MERCI aux agents de la médiathèque et avec le soutien de bénévoles qui se sont relayés pour offrir aux Grézirois un service minimum indispensable à notre vie culturelle.

MERCI aux agents de la police municipale qui ont poursuivi leurs missions au plus près de la population,

MERCI aux agents des services administratifs : à la Directrice Générale des services, au service comptabilité, aux ressources humaines en collaboration avec les services mutualisés de la CCVL, au service urbanisme en association avec les services instructeur du SOL, du SIDESOL, du SIAVHY, du Département et d'ENEDIS ; au service dédié à la gestion des salles et aux associations, au service état civil, au service scolaire, au service social, membres de l'agence postale communale qui ont TOUS œuvrés à assurer la continuité des services publics dans l'intérêt général des Grézirois.



Monia **FAYOLLE**
Communication,
nouvelles technologies
et participation citoyenne



NOUVEAU CHEMINEMENT PIÉTONS POUR L'ÉCOLE ÉLÉMENTAIRE

La toute nouvelle commission harmonisation des mobilités a commencé son travail de sécurisation des déplacements. La municipalité a profité de la période des vacances scolaires d'hiver pour concrétiser le premier projet : des barrières ont été installées « Grand'Rue » en face du parking de l'école élémentaire et un marquage au sol matérialisant le tracé sécurisé a été réalisé afin de créer un cheminement piétons totalement sécurisé pour les enfants se rendant à l'école.



UNE BORNE DE RECHARGE ÉLECTRIQUE À GRÉZIEU LA VARENNE

Une borne de recharge pour voiture électrique est en cours de mise en place devant la halle. Elle fait partie d'un parc de 9 bornes de recharge de véhicules électriques qui sont mises en service ce printemps par la CCVL, pour les habitants des Vallons du Lyonnais, mais aussi pour tous les usagers de véhicules électriques qui font étape sur le territoire pour leur activité professionnelle ou pour leurs loisirs. A noter que 2 bornes sont installées près de Grézieu : une sur le parking de la piscine intercommunale et une autre sur le parking du Musée Théâtre Guignol. Les frais d'inscription et le badge Pass Access Izivia permettant de payer les recharges sont gratuits pour tous les résidents de la CCVL. Chaque borne permet la recharge de 2 véhicules en même temps.

ERIC BOURGOIN REJOINT L'ÉQUIPE DES SERVICES TECHNIQUES

Les services techniques de Grézieu la Varenne ont depuis ce mois de février un nouvel adjoint technique. Eric Bourgoïn s'est tout de suite intégré et rempli avec les autres agents de nombreuses missions au service de la commune : travaux et entretien des bâtiments, de la voirie, entretien des espaces verts, aide logistique pour les manifestations, déneigement et même distribution de ce magazine. Bienvenue dans notre belle commune !



Label
Information
Jeunesse

RÉPUBLIQUE FRANÇAISE

POINT INFO JEUNESSE CCVL

Une nouveauté pour nos jeunes. Une structure locale d'information jeunesse intercommunale vient d'ouvrir sur les Vallons du Lyonnais. Elle permet à chaque jeune de 11 à 30 ans (collégiens, lycéens, étudiants, demandeurs d'emploi, salariés...) de trouver en un lieu unique les informations sur de nombreux sujets : l'orientation, la formation, l'emploi, le logement, la santé, les loisirs, la mobilité qui vont lui permettre de gagner en autonomie pour mieux démarrer dans sa vie personnelle ou professionnelle. Pour être au plus près des jeunes Grézirois, des permanences info jeunesse seront bientôt mises en place à Grézieu la Varenne.

Renseignements : justine.cuerva@ccvl.fr

4



OUVERTURE D'UNE ÉPICERIE VRAC

C'est en écoutant les envies des Grézirois fréquentant sa boutique, la petite fouine, qu'Anne-Sophie Pellier a eu l'idée de créer une épicerie vrac. Caroline Viollet, l'ancienne gérante du paintball de Grézieu, a décidé de l'accompagner dans l'aventure et Vrac et un gramme a vu le jour en décembre dernier. Elles ont voulu un lieu avec une présentation soignée, où l'on se sent bien. La part belle est faite aux produits locaux de la confiture au savon (avec espace de fabrication) en passant par la bière, et les produits frais. Les clients apportent leurs récipients, un code barre est mis pour la tare et il n'y a plus qu'à se servir. A venir, mise en place de consignes pour les bouteilles et d'une borne de recyclage pour les capsules de café.



> Infos sur la plateforme Valcommerce : www.valcommerces.fr
et sur Facebook : Vracetungramme



UNE NOUVELLE PORTE POUR LE CENTRE D'ANIMATION

Le sas d'entrée du centre d'animation et de la médiathèque a été avantageusement remplacé par une porte coulissante automatique. Le résultat donne une entrée plus aérée et lumineuse. Testez cette amélioration de notre cadre de vie en allant à la médiathèque !

6



7

SECRÉTARIAT SUR MESURE

Après 15 ans d'activité salariée, Marjorie Delemotte s'est lancée, en janvier dernier, en tant que gestionnaire administrative indépendante en créant la société Admin Connect.

Elle aide les particuliers pour toutes les démarches administratives du quotidien mais également pour la réalisation des documents pour la recherche d'emploi ou pour la perception des loyers. Elle propose également une initiation pour la prise en main des outils bureautique de base. Le prix est soit à l'heure (35 euros) soit au forfait. Par exemple, pour la rédaction de l'ensemble des documents de mise en location de biens pour un 36 m² meublé, le forfait est à 350 euros par locataire.

Pour les professionnels, elle propose un service de secrétariat 40 euros HT de l'heure sur site.

> Pour la contacter :
06.25.69.42.90 ou m.del@adminconnect.fr
ou la plateforme Valcommerce :
www.valcommerces.fr

ZESTIM' SOINS EN PSYCHO-SOCIO-ESTHÉTIQUE

Estelle Vallin Roumy, résidente à Grézieu depuis 10 ans et psychologue de formation, a décidé, fin 2020, de se reconverter en praticienne en soins psycho-socio-esthétiques. Pour cela, elle a passé un CAP esthétique et suivi une formation en socio esthétique. Ses soins s'adressent aux personnes en souffrance et fragilisées par la maladie, le handicap, la vieillesse et/ou ayant des difficultés psychologiques ou sociales. Les soins proposés sont le nursing touch (technique d'effleurage qui atténue la douleur), les soins esthétiques, des ateliers polysensoriels et des conseils en image. La séance particulière est de 55 euros de l'heure.

Elle organise notamment des ateliers dans le local municipal de la résidence pour personnes âgées autonomes (près de la halle) avec l'association des petits frères des pauvres.

> Renseignements : 07 88 41 65 76 - estelle@zestim.fr
www.facebook.com/SoinsZestim
www.zestim.fr
ou la plateforme Valcommerce :
www.valcommerces.fr





Isabelle **Seigle-Ferrand**
Finances, vie économique,
alimentation et circuits courts

LOCAL DE L'ANCIENNE POSTE, L'APPEL À PROJET EST PUBLIÉ

La commune est propriétaire d'un immeuble situé dans le centre-bourg qui accueille au rez-de-chaussée un local commercial vacant et libre de toute occupation depuis quelques mois.

Le conseil municipal qui s'est réuni le 4 février 2021 a validé l'appel à projet qui s'inscrit dans une volonté de dynamisation du centre bourg de la commune participant ainsi à la diversification et la pérennisation des activités commerciales.

Pour la reprise de ce bail commercial la commune lance un appel à projet.

➤ Le dossier est consultable et téléchargeable sur le site officiel de la commune :

www.mairie-grezieulavarenne.fr/images/0-ACTU/2021/APPEL_A_PROJET_-_BAIL_COMMERCIAL_.pdf

Les dossiers sont à transmettre sous pli cacheté avant le vendredi 30 Avril 2021 par lettre recommandée ou par dépôt contre récépissé au guichet de la mairie aux jours et heures d'ouverture ou par voie dématérialisée à l'adresse mail suivante :

➤ arminda.martinsferreira@mairie-grezieulavarenne.fr.



Monia **FAYOLLE**
Communication,
nouvelles technologies
et participation citoyenne

LES P'TITS DÈJ DE QUARTIER : QU'EST-CE QUE C'EST ?

Aller à la rencontre des Grézirois, les écouter et tenir compte de leurs remarques et propositions, c'est la priorité de notre mandat. Pour cela, un adjoint délégué à la participation citoyenne a été nommé.

Une action permettant ces échanges et que la pandémie ne nous a pas encore permis de mettre en œuvre est le « p'tit dèj de quartier ». Les élus viennent offrir le petit-déjeuner à un quartier, traditionnellement au printemps et à l'automne. C'est l'occasion d'échanger en toute convivialité sur les spécificités du quartier, les aménagements en cours ou réalisés mais également l'opportunité pour les Grézirois de poser leurs questions directement au Maire et à ses adjoints.

Nous avons le plaisir de vous annoncer que, si les restrictions sanitaires le permettent, le premier « p'tit dèj de quartier » du mandat aura lieu dans le quartier du Tupinier, le samedi 19 juin à 10 h.



Nous avons prévu, exceptionnellement, d'organiser un 2ème « p'tit dèj de quartier », le samedi suivant en compensation de celui d'octobre qui n'a pu se faire. Il regroupera, également exceptionnellement, 2 quartiers : le Centre bourg et les Varennes. Venez nombreux !

Pierre Grataloup
Urbanisme et aménagement
de l'espace public



LA VIDÉOPROTECTION AU SERVICE DES GRÉZIROIS



La commune de Grézieu-la-Varenne s'est équipée de caméras de vidéo-protection implantées stratégiquement de part et d'autre de son territoire. Un travail mené de front avec la Gendarmerie Nationale.

Une vingtaine de caméras ont donc été déployées dans les lieux de vie, tels que, la mairie, la halle et ses abords, le carrefour du centre-bourg ainsi que sur les accès principaux du village tels que les ronds-points « route de Marcy / route du col de la Luère » et « route de Bordeaux / avenue L. Blanc » ; l'éclairage public a été adapté sur ces carrefours pour qu'ils soient éclairés durant la nuit.

L'ambition de la commune est d'améliorer et de préserver le cadre de vie des Grézirois(es) en assurant leur sécurité et leur tranquillité par le développement d'un système de protection efficace.

L'objectif est double, d'une part, prévenir des actes de délinquance, d'autre part, aider les forces de police et de gendarmerie à élucider les affaires. En effet, en cas de besoin et sur demande du Procureur de la République, les vidéos, automatiquement conservées pendant quinze jours, pourront être mises à disposition dans le cadre de l'ouverture de l'instruction.

RÉGLEMENTATION SUR LA VIDÉO-PROTECTION

■ Principe :

Les dispositifs de vidéo-protection filment la voie publique et les lieux ouverts au public, contrairement aux dispositifs de vidéosurveillance qui filment les lieux privés.

■ Formalités :

Elle doit faire l'objet d'une autorisation préalable et est limitée par un cadre juridique qui garantit un droit d'information, d'accès et de recours aux particuliers.

Les demandes d'autorisations pour visionner et filmer la voie publique ne peuvent être réalisées que par une autorité publique compétente (Préfet, mairie).

Des installations de vidéo-protection sont également autorisées à l'intérieur d'établissements ouverts au public afin d'assurer la sécurité des personnes.

Afin de garantir le respect des libertés individuelles, la loi encadre rigoureusement la vidéo-protection. Ainsi, tout système implanté sur la voie publique ou dans un espace ouvert au public doit faire l'objet d'une demande d'autorisation auprès de la préfecture (art L251-1 à L251-8 ; art L252-1 à L252-7 du code de la sécurité intérieure), après avis d'une commission départementale présidée par un magistrat. L'autorisation est valable 5 ans et renouvelable.



■ Garanties pour la protection de la vie privée :

Les caméras ne doivent pas permettre de visualiser l'intérieur des immeubles / maisons d'habitation ni, de façon spécifique, celles de leurs entrées. Des procédés de masquage irréversible de ces zones sont mises en place.

■ Durée de conservation des images :

La durée de conservation des images doit être proportionnée et correspondre à l'objectif pour lequel le système de vidéo-protection est installé. En règle générale, quelques jours suffisent pour effectuer des vérifications, par exemple à la suite d'un incident (15 jours pour notre commune).

■ Droit à l'information :

Les personnes filmées dans un espace public doivent en être informées, au moyen de panneaux affichés en permanence, de façon visible et qui doivent être compréhensibles par tous les publics.

Vous trouverez ces panneaux aux différentes entrées de la commune.





Isabelle **Seigle-Ferrand**
Finances, vie économique,
alimentation et circuits courts

BUDGET PRIMITIF 2021

Le 4 février 2021, le conseil municipal de Grézieu-la-Varenne a adopté à l'unanimité le budget primitif 2021 de la commune. Construit sur la base de grands principes : la stabilité des impôts directs, la maîtrise des coûts de fonctionnement pour préserver la capacité d'autofinancement de la commune sur le long terme, le lancement d'un programme d'investissement visant à moderniser et améliorer durablement le patrimoine communal et les services aux habitants, la recherche de financements extérieurs et de solutions innovantes pour optimiser les ressources de la commune, le budget primitif 2021 porte une ambition forte. Il traduit en effet un programme ambitieux particulièrement au niveau de l'investissement ; 4,9 millions d'euros seront ainsi alloués aux dépenses d'équipement et 4,6 millions en budget de fonctionnement. Le programme de projets est pluriannuel et se décline sur la durée du mandat, voire au-delà.

Le présent budget reflète les premiers projets du nouveau mandat, à savoir :

- Requalification du Réseau des eaux pluviales,
- Terrain de football en revêtement synthétique,
- Déploiement des TNI à l'école élémentaire,
- Etudes pour la réhabilitation de la salle des fêtes
- Agrandissement de la cour de l'école maternelle
- Réaménagement de la cuisine satellite
- Réhabilitation des logements communaux
- Projets de participation citoyenne
- Fin du déploiement de la première phase de vidéo protection.
- Réhabilitation de l'ancien local dédié à « la poste » pour développer l'offre de services
- Développement de l'approvisionnement local au restaurant scolaire

LES PRINCIPAUX CHIFFRES DU BUDGET PRIMITIF 2021

➤ Section "Fonctionnement" du BP 2021 :

- Recettes réelles, 4 289 202 euros ;
- Dépenses réelles, 3 369 507 euros dont 49 650 euros de subventions aux associations et 12 000 euros de subvention au CCAS.

➤ Section "Investissement" du BP 2021

- Recettes réelles, 5 687 589 euros
- Dépenses réelles hors dette, 4 390 041 euros

Enfin, la commune lance pour la première fois cette année un budget participatif, qui permettra aux habitants de s'impliquer activement dans les projets mis en œuvre par la commune au sein de leur quartier. Le budget primitif 2021 traduit une capacité à investir et donc à agir et repose sur une gestion rigoureuse des dépenses de fonctionnement, afin de les maîtriser et ainsi préserver la capacité d'autofinancement de la commune sur le long terme. Nous avons élaboré ce budget de manière responsable, afin de ne pas mettre en péril les finances communales et préserver l'avenir de la commune. Cette gestion raisonnée nous permet également de tenir un engagement politique au service de la population de ne pas augmenter les taux communaux des impôts locaux et ainsi préserver le pouvoir d'achat des ménages. En 2021, le taux d'endettement par habitant de la commune s'élève à 496€



**Maison en pierres dorées
dans parc arboré pour toutes
réceptions de famille ou de travail**

Le Tupinier - 69290 Grézieu-la-Varenne
Tél. 06 17 82 86 41



Côté Nature

CRAPONNE

VÉGÉTAL - ANIMAL - DÉCORATION - GOURMET

**26b Avenue Edouard Millaud
69290 Craponne**

Ouvert 7j/7, même le dimanche !

04 78 57 10 33

Retrouvez nos horaires sur cotenature.com

SYNTHESE DU BP 2021

RÉPARTITION DES DÉPENSES DE FONCTIONNEMENT DU BP 2021

Libellés	Montant en €	%
Charges à caractère général	943 962	20,5
Frais de personnel	1 754 354	38,1
Autres charges gestion	417 206	9,1
Charges financières	51 000	1,1
Charges exceptionnelles	33 410	0,7
Atténuation de produits	169 575	3,7
Opérations d'ordre	1 232 055	26,8
TOTAL	4 601 562	100,00

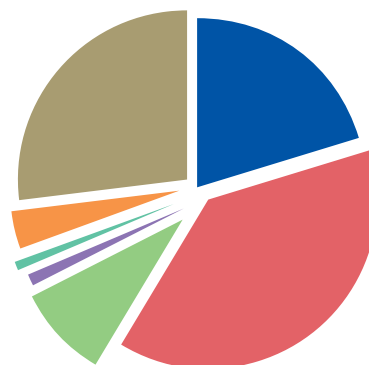

RÉPARTITION DES RECETTES DE FONCTIONNEMENT DU BP 2021

Libellés	Montant en €	%
Produits de services	341 757	7,4
Impôts et taxes	3 249 300	70,6
Dotations participations	523 285	11,4
Autres produits gestion courante	64 260	1,4
Atténuation de produits	103 500	2,2
Produits exceptionnels	7 100	0,2
Opérations d'ordre	312 360	6,8
TOTAL	4 601 562	100,00

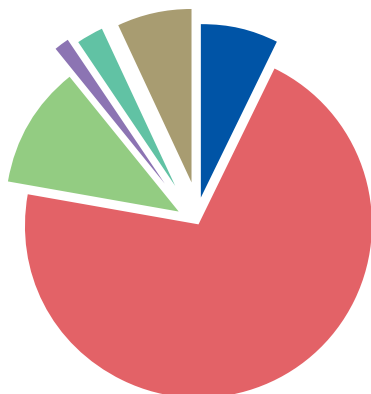

RÉPARTITION DES DÉPENSES D'INVESTISSEMENT BP 2021

Libellés	Montant en €	%
Immobilisations incorporelles	450 565,00	9,2
Immobilisations corporelles	1 580 894,67	32,1
Immobilisations en cours	1 742 985,00	35,4
Charges financières	365 000,00	7,4
Opération pour compte de tiers	62 000,00	1,3
Restes à réaliser 2020	553 968,00	11,3
Opérations d'ordre	164 360,00	3,3
TOTAL	4 919 773	100,00

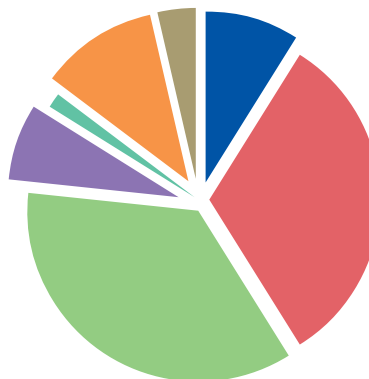

RÉPARTITION DES RECETTES D'INVESTISSEMENT BP 2021

Libellés	Montant en €	%
Subvention d'investissements	427 596,00	7,4
Dotations, fonds divers, réserves	180 500,73	3,1
Excédents capitalisés	1 168 681,28	20,2
Immobilisations en cours	150 000,00	2,6
Opération pour compte de tiers	62 000,00	1,1
Restes à réaliser 2020	213 722,73	3,7
Opérations d'ordre	3 485 088,26	60,2
TOTAL	5 687 589,00	100,00

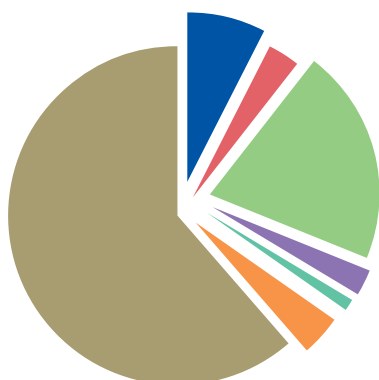



Fabienne **TOURAINE**
Social, logements
sociaux et séniors

LE SIPAG : SYNDICAT INTERCOMMUNAL DES PERSONNES AGÉES

Béatrice Dumortier, présidente du SIPAG vous présente ce syndicat au service des séniors de plus de 60 ans : Avec un territoire étendu sur 13 communes de l'ouest lyonnais dont 4 communes de la métropole (Charbonnières, Craponne, Marcy l'étoile et Saint-Genis-Laval) et 9 communes du département (Brindas, Courzieu, Grézieu-la-Varenne, Messimy, Pollionnay, Sainte Consorce, Thurins, Vaugneray et Yzeron), le SIPAG se veut être aujourd'hui le partenaire des séniors.

Le SIPAG c'est une équipe d'élus et de professionnels à votre service.

Pour la commune de Grézieu-la-Varenne, Fabienne Touraine, déléguée titulaire, et Jean-Marc Chappaz, délégué suppléant sont à votre écoute pour tout renseignement.

Dans les locaux du SIPAG, situés au 124 place André Marie Perrin à Craponne, vous trouverez une équipe de professionnelles composée d'1 directrice, de 2 assistantes sociales, d'1 psychologue et d'1 secrétaire qui vous accueilleront les mardis, jeudis et vendredis de 9h00 à 12h30 et les lundis, mardis, jeudis et vendredis de 13h30 à 17h00 (16h00 le vendredi).



LE SIPAG C'EST TROIS GRANDS PÔLES D'ACTIVITÉS :

UN SERVICE D'ACCUEIL ET D'ÉCOUTE ET D'ACCOMPAGNEMENT AVEC 3 AXES :

- La veille et l'accompagnement social
- Le lieu d'écoute
- L'adaptation du logement

UN SERVICE DE PRÉVENTION :

- Ce service s'appuie sur la promotion de la santé, le bien-être et le développement des liens sociaux. Pour cela différents ateliers vous sont proposés toute l'année : gym seniors (maintenir et améliorer vos capacités physiques), bien être et relaxation qi gong, conduire en toute sécurité (ateliers de conduite avec remise à niveau des connaissances), remue-méninges (entretenir la mémoire de façon ludique)

UN SERVICE D'ACCOMPAGNEMENT DES PROCHES AIDANTS :

- Avec un guichet unique pour les aidants : la plateforme permet aux proches aidants d'accompagner leur proche dans la durée, de prévenir leur épuisement physique et psychologique, de préserver leur qualité de vie. Pour cela les assistantes sociales vous informent sur les différents dispositifs existants, vous accompagnent dans vos démarches administratives... La psychologue vous écoute et vous aide à faire face à la maladie.
- Des activités et des temps de répit vous sont proposés avec la prise en charge de l'aidé.



DES TEMPS FORTS VOUS SONT ÉGALEMENT PROPOSÉS AU COURS DE L'ANNÉE AVEC NOTAMMENT :



- la semaine nationale des personnes âgées « Semaine Bleue » durant laquelle des visites, des spectacles, des temps d'échange autour d'un buffet vous sont proposés.
- Les Olympiades : rencontre annuelle entre les ateliers gym de toutes les communes du territoire afin de permettre un moment d'échange, de partage et de convivialité autour de différentes activités.
- La journée nationale des aidants : journée destinée aux aidants avec des conférences, des spectacles, des ateliers afin de renforcer les liens entre aidants et de mieux appréhender la maladie.

Depuis le début du mois de mars 2021, le SIPAG a vu arriver sa nouvelle directrice, Madame Sonia Mallaval. En effet, après de nom-

breuses années passées au sein de la mairie de Pierre-Bénite et notamment en tant que directrice du CCAS de la commune, Mme Mallaval a souhaité rejoindre l'équipe du SIPAG afin de travailler au service de nos aînés. Les ambitions que le SIPAG souhaite développer dans les années à venir : élargir les liens avec de nouveaux partenaires, développer le schéma gérontologique avec les professionnels du territoire de santé, aller à la recherche de nouveaux financements...autant de défis que Mme Mallaval, accompagnée des élus, souhaite relever afin d'être toujours au plus près et à l'écoute des seniors de notre territoire.

> N'hésitez pas à prendre contact auprès des délégués de Grézieu la Varenne en contactant la mairie au : 04 78 57 16 05 ou le SIPAG au : 04 37 22 07 24.

NOUVEAUX LOGEMENTS SOCIAUX À GRÉZIEU LA VARENNE



Depuis janvier 2021, 31 logements ont été livrés sur la commune, au 20 avenue Emile Evellier. 12 logements sur les 31 logements existants sont gérés par le bailleur social Alliade Habitat. La résidence « Le Parc Evellier » offre un habitat confortable à proximité de tous les services de la commune. Le CCAS est intervenu en commission d'attribution pour soutenir des dossiers de demandeurs de logements. Alliade Habitat a décidé d'attribuer trois logements à des Grézirois, 2 appartements T3 et un appartement T2. Nous souhaitons une bonne installation à nos administrés dans cette résidence.

CAROTHEQUE

10 & 12 rue de la Charité Lyon Bellecour

BERNARD CERAMICS
45 RUE FRANÇOIS MERMET - 69160 TASSIN LA DEMI-LUNE
04 78 34 15 16



Jean-Claude **Corbin**
Voirie et bâtiment

TRAVAUX DE REQUALIFICATION DU RÉSEAU D'EAUX PLUVIALES

La commune dans le cadre de la réhabilitation de ses réseaux d'eaux pluviales, et dans le respect du plan de gestion de la ressource en eau du bassin versant de l'Yzeron vient de lancer un marché public de travaux pour un investissement total de 2,5 millions d'euros d'ici fin 2022.

L'objectif de ces travaux a pour but de séparer les réseaux d'eaux usées et d'eaux pluviales de certains secteurs. Cela va permettre de prévenir les risques d'inondation mais aussi le développement de la commune en solutionnant la surcharge du réseau dans certains secteurs.

La commune a décidé de réaliser des travaux avec des techniques alternatives à base de tranchées drainantes notamment pour restituer au milieu naturel dans le cadre de notre politique environnementale.

Elles ont pour but de contenir et de ralentir le flux des eaux pluviales lors d'événements orageux forts afin que celles-ci ne se terminent dans les réseaux d'eaux usées ou directement dans les rivières provoquant des ravinelements et des débordements.

Ces tranchées ont aussi pour but de re-infiltrer l'eau qui fait cruellement défaut aux nappes phréatiques.

Ce chantier génère environ 20 000 Tonnes de terrassement, soit par le collecteur (env. 8000 T), soit par la tranchée drainante (env. 12000 T).

L'excédent de terrassement nécessaire à la réalisation de tranchées drainantes sera transporté à la carrière fournissant le matériau drainant, afin de remblayer celle-ci. Pour chaque livraison de matériaux drainant, il y aura un retour de déblais de chantier. Les 12000 T seront classées en revalorisation.

Pour les 8000 T, ils seront soit concassés (les enrobés, le béton, la roche), soit réutilisés sur site, soit chaulés (mélangé à de la chaux pour faire un matériau stable) pour réutilisation ultérieure.

Nous vous remercions de votre patience et de votre compréhension pendant cette période de travaux.

Voici, ci-dessous la programmation de ceux-ci :

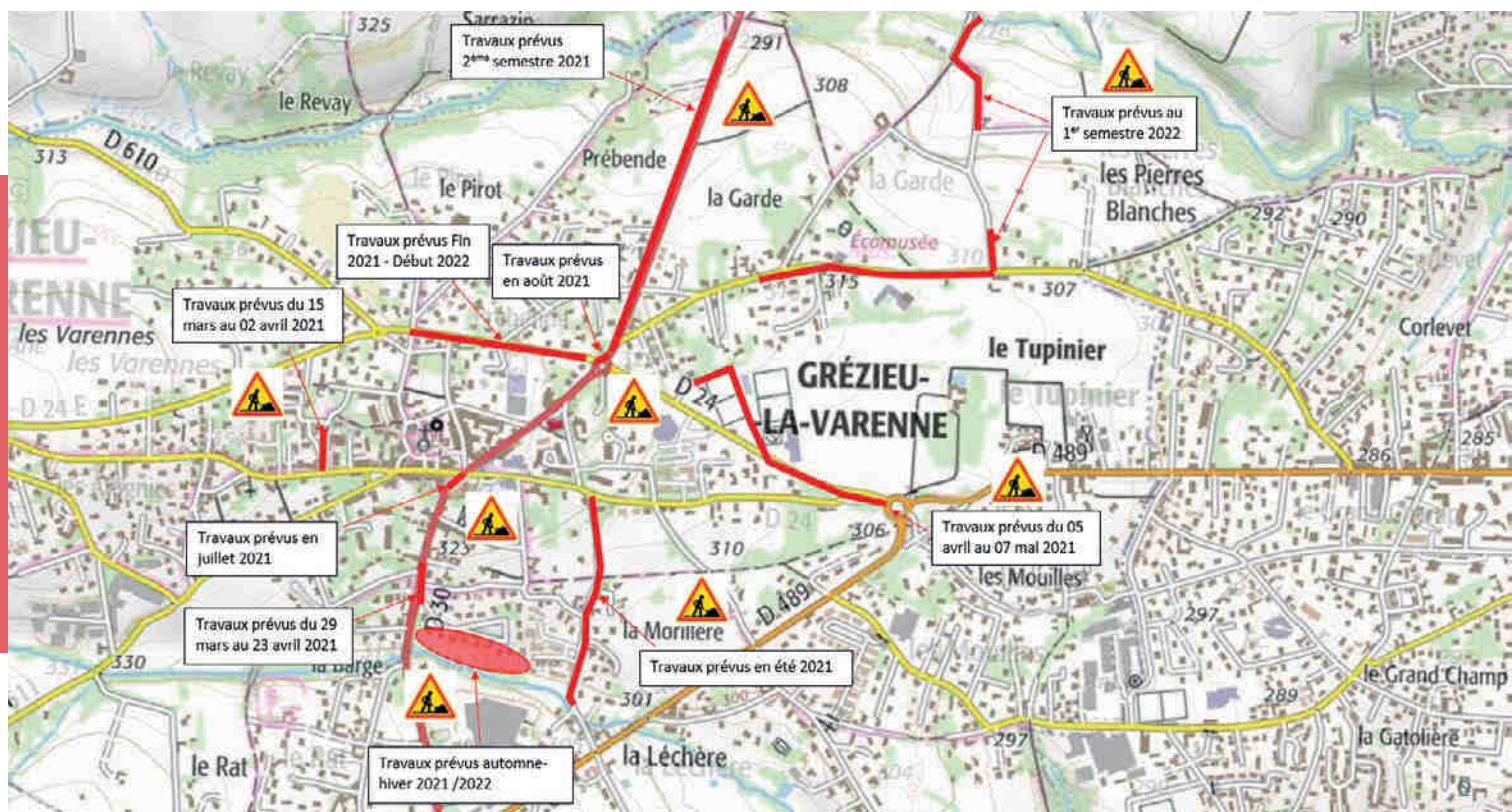



Gilbert Bertrand
Culture et patrimoine

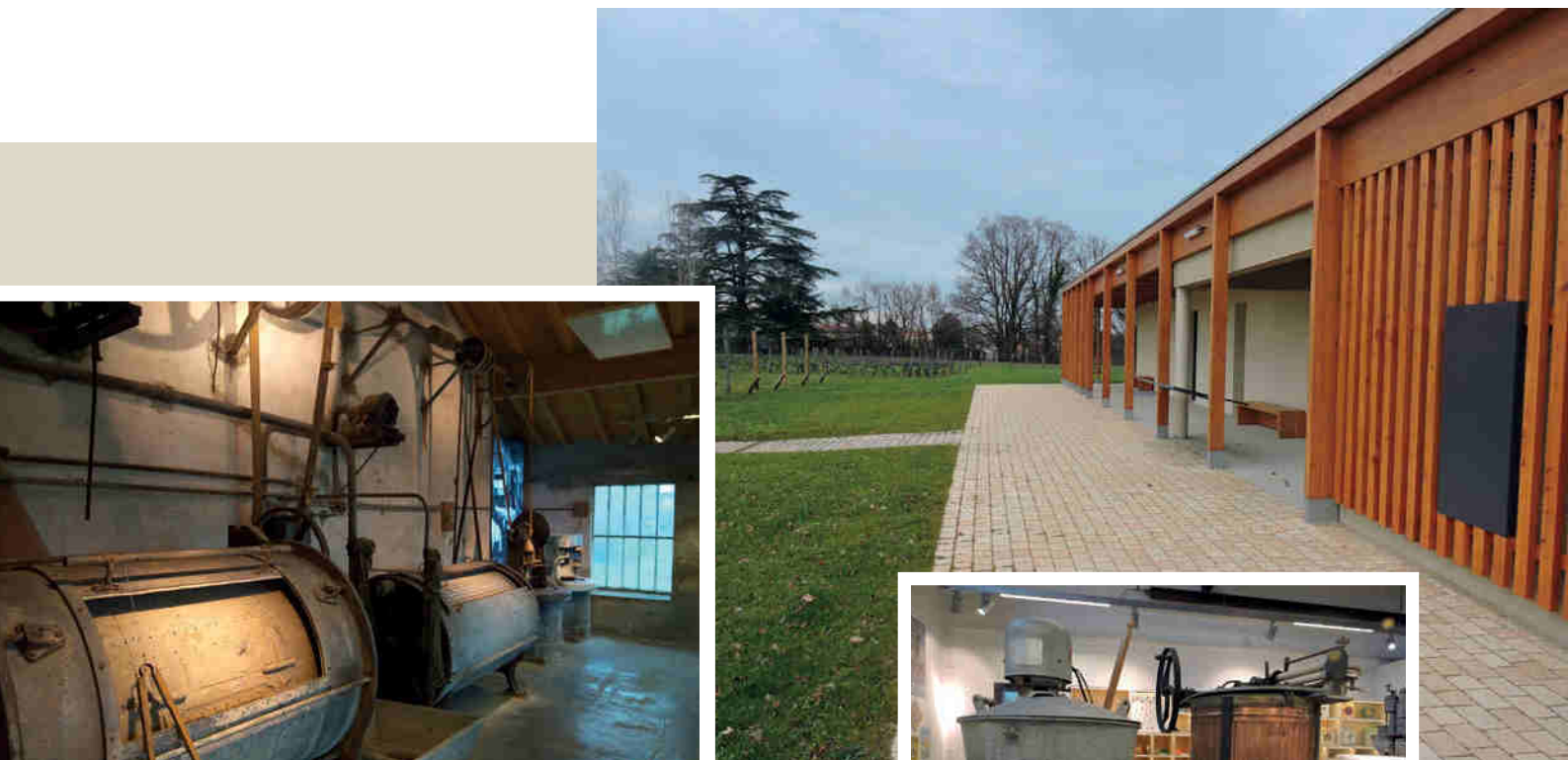

RÉOUVERTURE DU MUSÉE LA MAISON DU BLANCHISSEUR



Nous avons depuis plusieurs années sur notre commune un musée géré par une association : les amis de la maison du blanchisseur.

Il y avait également un musée sur la commune de Craponne : une région avec une terre pas très fertile et la présence de beaucoup d'eau a permis le développement de cette activité et le temps n'est pas si lointain où Craponne et Grezieu la Varenne ne faisait qu'un.

Une synergie regroupant la CCVL, Grezieu la Varenne et Craponne permet de réunir en un même lieu les trésors des deux entités.

Ce regroupement encouragé par un gros apport financier (Coût global des travaux : 1,31 millions €) a permis de faire évoluer la présentation de tous ces éléments permet-

tant de découvrir les différentes étapes de la blanchisserie ancienne et récente mais aussi les activités complémentaires que sont l'agriculture et la viticulture avec des modes de communication actuels lors des visites.

Dès que les circonstances le permettront vous pourrez venir découvrir au 21 route des pierres blanches l'ancienne maison Allouis, ancienne ferme ayant abrité 3 générations de blanchisseurs et le bâtiment moderne, les mercredis, samedis et dimanches en individuel et sur demande pour les groupes et scolaires. Visite guidée possible.

Les tarifs d'entrée devraient se situer pour les adultes entre 5 et 7 €.





Gilbert **Bertrand**
Culture et patrimoine



GRAINOTHÈQUE

La vie d'une plante se déroule en plusieurs étapes, il lui faut un bon terreau pour germer se développer et fleurir.

On peut imaginer notre grainothèque avec ces même étapes une longue préparation pour arriver au stade où, depuis le 13 mars, elle s'ouvre doucement à la vie et c'est la contribution de chacun, jardinier en herbe ou expert d'en assurer la croissance par l'apport de graines communes ou rares mais toujours naturelles (pas de graines hybride F1) et bien identifiées.

Le fleurissement sera symbolisé par l'échange de graines, je donne, je prends ; je prends, je donnerai plus tard mais aussi par l'échange de connaissances au cours d'ateliers, de conférences et tout simplement au fil de rencontres que ce lieu va susciter.

Après une inauguration virtuelle et un premier atelier le 20 mars qui se sont déroulés dans le respect de conditions sanitaires strictes, soyons sûr que cela sera suivi par de très nombreux autres ateliers et conférences ouverts au plus grand nombre.

En attendant venez déjà la découvrir aux heures d'ouverture de la médiathèque.

GRAINOTHÈQUE Graines en partage, graines en voyage...

MODE D'EMPLOI

JE SOUHAITE DONNER DES GRAINES

- Je récupère un sachet dans la Grainothèque
- Je récolte par temps sec, lorsque les fruits sont à maturité à partir de tous types de plants/graines **sauf de type F1 ou hybride**
- Je conserve les graines dans un endroit sec
- Je les identifie sur mon sachet Grainothèque : 10 graines suffisent !
- Je les dépose dans la Grainothèque de la médiathèque

PAS DE GRAINES À DONNER ?

- Je récupère le sachet de mon choix
- Je réserve quelques plants pour produire des graines pour moi et pour en rapporter en fin de saison !

+ d'infos sur www.reseamediaival.fr

MEDIAIVAL



Isabelle **Seigle-Ferrand**
Finances, vie économique, alimentation et circuits courts

LES MARCHÉS LOCAUX

Fruits et légumes savoureux, variétés anciennes, produits fermiers... Partez à la rencontre des producteurs en découvrant les marchés locaux !

Se rendre sur la place du marché et y acheter ses produits, c'est faire le choix d'une alimentation locale, aller à la rencontre des agriculteurs locaux et, au-delà, participer à l'économie locale et à la vie du territoire.

Les produits du terroir vous attendent sur les étals des marchés :

LE MARCHÉ TRADITIONNEL

Chaque mardi retrouvez les producteurs locaux et dégustez leurs produits !

Le marché se déroule sur le parking de l'école de 7h30 à 12h
Vous trouverez différents commerçants : fruits et légumes, vêtements....



LE MARCHÉ BIO

Le vendredi sous la halle de 14h à 18h30 (17h30 pendant la période de couvre-feu) le marché est organisé par l'Association Vendredi Bio.

Vous trouverez des produits issus uniquement de l'agriculture biologique.

Les producteurs apprécient d'échanger avec leurs clients tant sur les produits que sur leur activité.

Artisanat, fruits et légumes de saison, viande, sont à l'honneur sur ce marché



GRÉZIEU NATURE

Grézieu nature est devenu au fil des ans un rendez-vous incontournable aussi bien pour les exposants que pour les habitants de notre commune. Un symbole de renouveau de la nature dans un cadre bucolique. L'Édition 2020 a été annulée pour cause de pandémie. Nous nourrissions beaucoup d'espoirs pour cette année 2021 ; nous souhaitons élargir le champ de cette manifestation au printemps des arts et des créateurs (ouvert à tous ceux pour qui ce confinement a permis de se découvrir ou développer un talent et aux autres). Les mesures sanitaires en décident encore autrement. Nous voulons rester optimiste et préparons, en fonction des directives connues, l'organisation de cette journée. Elle ne sera sûrement pas celle dont nous rêvions (ce n'est que partie remise pour l'année prochaine) mais qui permettra à nos fidèles exposants de vous retrouver alors pour faire revivre jardin, balcon, intérieur et, pour échanger des plants de votre jardin. Rendez-vous le dimanche 18 avril de 10h00 à 16h30 dans le parc de Charmanon.



Gilbert Bertrand
Culture et patrimoine

18^e édition
Grézieu nature
**PROFESSIONNELS
 DES PLANTES ET JARDINS**
**Dimanche
 18 avril 2021**
 Fête des Plantes
 Parc de Charmanon
 Etablissement des petits frères des Pauvres

Mairie de Grézieu-la-Varenne
 16 avenue Evellier - 69290 Grézieu la Varenne
 Tél. : 04 78 57 16 05 - mairie@mairie-grezieulavarenne.fr
www.mairie-grezieulavarenne.fr

Grézieu la Varenne





Olivier **Bareille**
Environnement
et développement durable,
Cadre de vie et qualité de vie

LA JOURNÉE DE L'ARBRE



Les mois de février et mars, période de sommeil végétatif, ont été mis à profit pour entamer un plan de renouvellement des plantations sur la commune. Chemin des voyageurs, trois arbres en bordure de voie ont dû être retirés. Bien que faisant parti du paysage depuis longtemps, le temps et les intempéries avaient accompli leur travail de sape, rendant leur maintien dangereux. Chute de tout ou partie de l'arbre n'était pas à exclure selon l'avis des professionnels. L'observation des branches maitresses et de l'état des troncs était sans appel.

Ce chantier a été mené dans les délais impartis. Situé à proximité de l'école de la voie verte, les nuisances en termes de circulation ont été réduites au minimum, en choisissant une période de vacances scolaires. Le bois et les broyats ont

été conservés et seront intégralement valorisés sur le territoire de la commune. Le plan de renouvellement et de plantation de cette année a permis déjà de remplacer la disparition de ces arbres sur la commune. Le choix des essences a été guidé par leur diversité et leur intégration dans notre environnement. Adaptés aux conditions climatiques de notre région, peu exigeants en termes d'arrosage, ils apporteront un agrément visuel coloré et le confort de leur ombre. Vous pouvez aller à leur rencontre ainsi qu'à celle des autres arbres plantés cette saison sur la commune. Un plan est à votre disposition à cet effet.

Trois nouveaux arbres ont ainsi été plantés le long de la voie verte, au niveau de l'école maternelle : un frêne à fleurs, un érable de Montpellier et un micocoulier de Provence. Ce choix d'implantation a été marqué les 18 et 19 mars, en prélude à la journée internationale des forêts du 21 mars, par une animation avec les classes de grande section de l'Ecole de la Voie Verte. Chacune de ces classes ayant son arbre attiré, les enfants ont été amenés à s'exprimer sur ce que représente l'arbre pour eux. La proximité de ces plantations a permis d'organiser ce temps scolaire en partie en extérieur. Cette journée de l'arbre devrait devenir un évènement annuel compte tenu de la motivation de l'équipe enseignante et de la volonté de la commune d'associer cette action éducative, liée à l'apprentissage de la biodiversité, au plan de gestion et de développement du patrimoine que représentent nos arbres.



LE CONCOURS DES MAISONS FLEURIES DE GRÉZIEU LA VARENNE

Le concours des « maisons fleuries » a pour objectif de récompenser les actions menées par les particuliers, commerces, restaurants et entreprises en faveur de l'embellissement et du fleurissement de leurs maisons, jardins, balcons et fenêtres.

Ce concours est placé sous le signe des fleurs, de l'environnement et du cadre de vie.

Il est ouvert à toute personne dont le jardin ou les réalisations florales sont visibles de la voie publique.

Ce concours comporte 6 catégories :

Catégorie I : Maisons avec jardin (ou cour) visible de la rue

Catégorie II : Balcons et/ou terrasses

Catégorie III : Fenêtres et/ou murs fleuris

Catégorie IV : Balcons d'habitat collectif ou de résidence privée (à titre individuel)

Catégorie V : Restaurants, cafés

Catégorie VI : Commerces, bâtiments industriels

Les éléments pris en comptes pour la notation sont les suivants :

1. Harmonie des couleurs
2. Densité du fleurissement
3. Originalité, diversité et choix des plantes
4. Répartition du fleurissement sur l'ensemble de la maison, de l'immeuble ou du jardin
5. Entretien général et propreté

Il est possible de s'inscrire jusqu'au 17 mai 2021 en remplissant le bulletin joint à ce magazine et en le retournant en mairie (accueil ou boîte aux lettres) ou par mail : mairie@mairie-grezieulavarenne.fr.

➤ Il est également possible de s'inscrire en ligne :

www.mairie-grezieulavarenne.fr

Un participant ne peut s'inscrire que dans une seule catégorie.





Menuiseries - Bois - PVC - Aluminium
Fenêtres - Volets roulants - Portails...

7, route de Bordeaux - 69290 GREZIEU LA VARENNE
Dépôt : 4 chemin de Clapeloup - 69280 STE CONSORCE
Tél. : 06 78 65 42 35
charbonnier.fermetures@orange.fr



BALADE PARMIS LES NOUVELLES PLANTATIONS GRÉZIROISES

Olivier Bareille
 Environnement
 et développement durable,
 Cadre de vie et qualité de vie



Février d'Amérique
 L'arbre peut vivre entre 120 et 150 ans! et mesurer jusqu'à 25 mètres de haut. Sa cime irrégulière, étalée et ovale, porte un feuillage au couvert léger qui évoque celui du robinier faux-acacia, mais en plus fin et clair.

Albizia ombrella
 Arbre de soie 'Ombrella'. Cet arbre à port en ombrelle donne toute sa majesté lors de la floraison. Il se couvre de bouquets de fleurs roses à étamines proéminentes lui conférant un aspect plumeux.

Pin parasol
 Le pin parasol est un arbre caractéristique des régions méditerranéennes dont la forme rappelle celle d'un parasol. Il est donc particulièrement adapté aux périodes de sécheresse. Cet arbre peut cependant résister à des températures de l'ordre de -10°. Le fruit, le pignon, est largement utilisé en cuisine et c'est pourquoi il est parfois appelé, à ce titre, pin pignon.

Arbre de Judée
 L'arbre de Judée est un arbre très facile car il offre l'avantage de résister au froid et au gel avec une rusticité supérieure à -15°. La floraison rose et abondante fait de l'arbre de Judée l'une de ses principales caractéristiques. Il est relativement facile d'entretien et croît de manière assez rapide.

Hêtre à fleurs
 Il peut s'élever facilement jusqu'à 30 à 35 m de hauteur et la circonférence de son tronc peut couramment atteindre 2,50 m chez des hêtres centenaires.

Érable de Montpellier
 15 à 25 m en hauteur et 8 à 10 m en diamètre. Son écorce grise marquée de protubérances ressemble à celle du hêtre. Il peut tolérer la sécheresse, mais pas l'ombre.

Micocoulier de Provence

Érable de Montpellier

Érable de Montpellier
 C'est parfois un arbuste mais c'est généralement un arbre à l'écorce foncée et à la ramure dense. Le houppier, très ramifié, est généralement dressé mais s'arrondit avec l'âge. De croissance lente à moyenne, il peut atteindre et parfois dépasser 15 m dans des conditions favorables.



Olivier **Bareille**
Environnement
et développement durable,
Cadre de vie et qualité de vie

ENGAGEMENT COLLECTIF POUR LA RÉDUCTION DES DÉCHETS À LA SOURCE : LE COMPOSTEUR PARTAGÉ

Savez-vous que nous pouvons exploiter directement une part très importante de nos déchets ménagers ? Nous trions certes les emballages, mais les déchets organiques prennent encore souvent la direction de la « poubelle grise » alors qu'ils peuvent aussi être valorisés grâce au compostage. **30% de nos déchets sont biodégradables !**

LES AVANTAGES DU COMPOSTAGE :

- Réduction du contenu de nos poubelles,
- Réduction des émissions de CO2 liées à la collecte des déchets, à leur incinération
- Réduction de l'impact lié à leur stockage
- Récupération d'un excellent fertilisant pour la terre : plus besoin d'acheter du terreau
- L'occasion d'échanger avec ses voisins grâce au composteur partagé !

Vous pensez que ce n'est pas pour vous par manque de place chez vous ? Alors pourquoi pas envisager un composteur collectif, installé sur un espace commun ? Un composteur partagé peut en effet s'instal-

ler en résidence d'habitation, en centre-bourg, en immeuble ...

COMMENT S'Y PRENDRE ?

La commune de Grézieu-la-Varenne est là pour vous aider à initier votre projet (identifier un emplacement, rassembler les personnes intéressées) et vous accompagner dans vos démarches auprès de la Communauté de Communes des Vallons du Lyonnais. Car c'est là un programme d'envergure communautaire. Les moyens ainsi mutualisés permettent ainsi de pouvoir assurer :

- La construction du projet
- La fourniture et la pose du matériel de compostage
- La formation des référents de site
- Le suivi par un maître-composteur pendant 1 an
- Un interlocuteur pour répondre à vos questions

➤ **Renseignements en Mairie**
(04.78.57.16.05)
ou auprès de votre comité de quartier : www.mairie-grezieula-varenne.fr/2015-03-13-08-20-43/comites-de-quartier

COMPOSTEURS PARTAGÉS, COMMENT ÇA FONCTIONNE ?

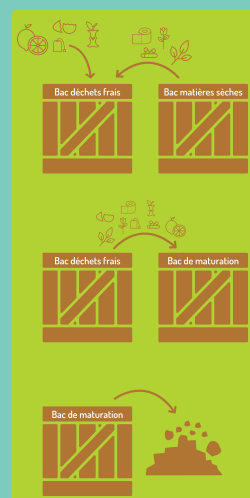

À CHAQUE DÉPÔT

Videz les biodéchets dans le bac d'apport. Étalez-les avec la griffe. Ajoutez 1/2 volume de broyat (à prendre dans le bac de matières sèches). Mélangez.

AU BOUT DE 4 À 6 MOIS, C'EST LE RETOURNEMENT

Quand le bac d'apport est plein, transvasez le tas à la fourche dans le bac de maturation. Cela permet d'aérer et d'homogénéiser le tas pour finir sa maturation.

APRÈS 10 À 12 MOIS, C'EST LA RÉCOLTE...

... du compost mûr !
Videz le bac de maturation. Utilisez le compost de suite ou stockez-le maximum 12 mois.

QUELS DÉCHETS ?

Toutes les épluchures, fruits et légumes abimés et coupés en petits morceaux, marc de café et filtre, thé et sachet, coquilles d'œuf broyées, sopalin, déchets du jardin...



NETTOYONS LA NATURE, LE 29 MAI PROCHAIN !

L'évènement ayant dû être annulé à l'automne dernier, la journée « Nettoyons la Nature » aura lieu le samedi 29 mai 2021. Soutenue par la commune et coordonnée par l'association « familles en mouvement », cette action permettra aux volontaires de sillonner la commune en équipe afin de collecter tous les objets qui souillent nos espaces communs et nuisent à l'agrément de notre cadre de vie.

Au-delà d'un simple rattrapage, la municipalité souhaite inscrire cette journée de mai comme une seconde

journée, en complément de celle jusqu'ici organisée peu après la rentrée des classes.

Que vous ayez déjà constitué un groupe ou que vous soyez seul, en famille ou entre amis, chaque bonne volonté est la bienvenue sur la matinée : itinéraires, cartes, sacs poubelles, gants et autres protections individuelles seront mis à disposition.

Rendez-vous le 29 mai 2021, à partir de 9h30, sous la Halle de Grézieu-la-Varenne

➤ **Contact : 06 01 74 96 84**



Anne-Virginie Pousse
Conseillère déléguée au sport
et à la gestion des salles de sport

SPORT EN VALLONS



La vie associative est un bien précieux et nous vous proposons un évènement incontournable dans cette période agitée due au covid. Une envie de découvrir une nouvelle activité vous prend ou alors simplement l'envie de vous faire plaisir ?

Nous vous proposons un évènement intitulé SPORT EN VALLONS en partenariat avec l'ensemble des communes de la CCVL afin de découvrir un panel de disciplines riche et varié et qui permet une démarche porteuse de valeurs.

Ce week end festif sera la première édition de cette nouvelle appellation et vise à devenir une manifestation sportive de référence sur le plan local à Grézieu la Varenne.

Présentation de cet évènement sportif :

Les sports collectifs dont notamment le basket, le foot, le volley et le tennis seront présents et à la rencontre du grand public les 5 et 6 juin 2021 à l'espace Eugène Catalan.

L'objectif principal est de produire un évènement convivial, inclusif et participatif. Il sera destiné au grand public et accessible à tous des jeunes comme des vétérans...

Merci de votre temps et de votre présence pour faire de cette manifestation une réussite et permettre de tisser un lien social dans le plaisir d'être et de faire ensemble -Rejoignez cette fête et sachez que la porte vous est grande ouverte et qu'il y a place pour tous et chacun, Alors bienvenue les 5 et 6 juin sur l'une des 8 communes de la CCVL où nous vous donnons rendez-vous pour vous éclater et partager votre passion du sport que vous soyez amateur ou compétiteur chevronné.

Venez nombreux : l'activité physique est une priorité pour tous et le sport est un vecteur de cohésion pour notre vitalité !

**SE DETENDRE, S'AMUSER, SE
DEPENSER, DECOUVRIR : UN
GRAND RENDEZ-VOUS SPORTIF
AVEC SPORT EN VALLONS...
LES 5 ET 6 JUIN 2021**



Élodie Reling
Enfance, école,
périscolaire et jeunesse

LE LABYRINTHE VÉGÉTAL : PROJET 2021 DU CME

Le Conseil Municipal d'Enfants s'est réuni pour choisir son prochain projet de mandat.

Cette année, le vote a été très serré et c'est le labyrinthe végétalisé qui a été élu.

Les élus adultes ont très bien accueilli ce projet et plusieurs lieux situés sur la commune de Grézieu la Varenne ont été proposés. En collaboration avec la commission environnement, les enfants vont donc prochainement déterminer celui qui conviendra le mieux ainsi que les différentes essences de végétaux qui le construiront. Pour faire de ce labyrinthe un lieu ludique et accessible à tous, nos enfants du CME ont élaboré des croquis et des questions afin de créer un quizz à l'intérieur de ce labyrinthe.

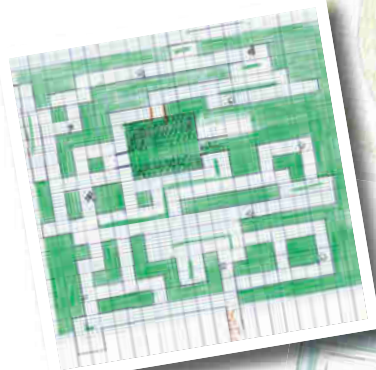
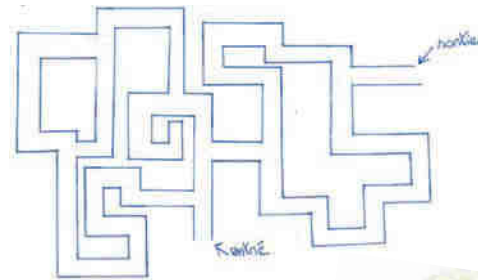

INFOS PRATIQUES DE LA CCVL

COMPOSTAGE, BROYAGE... LES AIDES DE LA CCVL

Installation d'un composteur partagé : en partenariat avec la commune de Grézieu la Varenne, la CCVL vous accompagne : fourniture des composteurs et du petit matériel, accompagnement du projet par un Maître composteur pendant 1 an...

Achat de composteur individuel, lombricomposteur, achat ou location de broyeur de végétaux : la CCVL vous aide financièrement :

- Achat d'un composteur individuel ou d'un lombricomposteur : aide financière de 50% du prix d'achat, plafonnée à 60€ (une aide par foyer)
- Achat d'un broyeur de végétaux : aide financière de 50% du prix d'achat, plafonnée à 250€ (une aide par foyer).
- Location d'un broyeur de végétaux : aide financière de 70€ par jour de location, dans la limite de 2 jours/an et par foyer. Si le coût journalier de la location est inférieur à 70€, le montant de l'aide est égal au coût journalier de la location.

Pour bénéficier de ces aides financières : remplissez le formulaire de demande (téléchargeable sur www.ccvl.fr rubrique Gestion des déchets) et envoyez-le avec les pièces justificatives à environnement@ccvl.fr.



LOGEMENT

AIDE À L'ACCESSION SOCIALE À LA PROPRIÉTÉ

La CCVL apporte une aide financière de 4 000 € aux ménages aux revenus modestes désirant construire ou acquérir un logement dans le cadre de logements collectifs et logements individuels groupés neufs.

Pour en bénéficier, plusieurs conditions doivent être réunies :

- Être primo-accédant de sa résidence principale.
- Débloquer, auprès de sa banque, un « Prêt à Taux Zéro+ » de l'État (PTZ+).
- Respecter certains plafonds de ressource.

ATTENTION ! La demande doit être impérativement faite auprès de la CCVL avant la signature de l'acte de vente !

➤ + D'INFOS : www.ccvl.fr

GESTION DES DÉCHETS : REOM

La CCVL gère l'ensemble de vos déchets (ordures ménagères, tri, déchèterie...), de la collecte au traitement. Vous êtes nouvel habitant ? Pensez à vous faire connaître !

La CCVL met notamment à votre disposition, gratuitement, un bac de tri et une carte d'accès à la déchèterie...

➤ ccvl@ccvl.fr

Déchèterie intercommunale
PAE des Deux Vallées 69670 VAUGNERAY
04 78 45 78 83

Horaires d'ouverture

Été (1^{er} avril au 30 septembre)		Hiver (1^{er} octobre au 31 mars)	
lundi à vendredi	9h à 12h / 14h à 18h	lundi à vendredi	9h à 12h / 14h à 17h
samedi *	9h à 18h	samedi *	9h à 17h

* Le samedi, la déchèterie est réservée aux particuliers

Besoin d'aide dans vos démarches administratives ?

Appeler votre France Services au 09 72 72 59 12

ESPACE FRANCE SERVICES

Famille, impôts, santé, emploi, retraite, logement... La réalisation de vos démarches administratives est complexe, les intervenants multiples et les pôles ressources éloignés de votre lieu de vie... L'Espace France Services est là pour vous !

Un numéro de téléphone unique : 09 72 72 59 12

Des agents formés pour vous accueillir, vous informer, vous orienter et même vous accompagner dans vos démarches administratives, et ce dans le respect de la confidentialité.

➤ Espace France Services, 5, place du marché 69670 Vaugneray

Lundi : 14h30-17h30 / Mardi au vendredi : 9h-12h & 14h-17h30 / Samedi : 9h-12h



TRANSITION ÉNERGÉTIQUE

AIDE À LA RÉNOVATION ÉNERGÉTIQUE

Vous avez un projet de rénovation énergétique de votre logement ? Le Syndicat de l'Ouest Lyonnais vous propose un service d'accompagnement gratuit par un conseiller énergie neutre et indépendant qui pourra vous guider pour effectuer les bons choix techniques et vous aider à élaborer le plan de financement de votre projet.

➤ + D'INFOS : contact@infoenergie69.org / 04 37 48 25 90 - www.ouestlyonnais.fr



Jean-Claude **Corbin**
Voirie et bâtiment

LA GESTION DE LA COMPÉTENCE ASSAINISSEMENT NON COLLECTIF PAR LE SIAHVY

Le SIAHVY (Syndicat Intercommunal d'Assainissement de la Haute Vallée de l'YZERON) a créé un Service Public d'Assainissement Non Collectif (SPANC). L'assainissement non collectif (ANC) désigne les installations individuelles de traitement des eaux domestiques. Ces dispositifs concernent les habitations qui ne sont pas desservies par un réseau public de collecte des eaux usées et qui doivent en conséquence traiter les eaux usées à la parcelle selon des techniques qui dépendent principalement de la nature du sol et de la surface de terrain disponible.



Le fonctionnement du SPANC est financé par les redevances d'assainissement non collectif perçues auprès des propriétaires à l'issue des prestations de vérifications du bon fonctionnement et de l'entretien des installations. Le nombre d'installations recensées sur le territoire du Syndicat est de 1 350. Le SIAHVY et son prestataire le cabinet d'études SED'ic exercent le contrôle technique des systèmes d'assainissement non collectif sur la base des prescriptions règlementaires nationales et du règlement d'assainissement non collectif adopté par le Syndicat.



Pour les installations présentant un danger pour la santé des personnes et/ou un risque avéré pour l'environnement (selon les conclusions figurant dans le rapport de visite adressé à chaque propriétaire), les travaux de réhabilitation doivent être réalisés en concertation avec le SIAHVY et sur la base d'une étude de filière d'assainissement.

Dans le cas d'une transaction immobilière, la réalisation des travaux de mise en conformité doit avoir lieu dans un délai d'un an maximum.

Le SIAHVY reste à l'écoute des usagers pour tout conseil et assistance.

➤ Informations pratiques :

SPANC SIAHVY, 20 chemin du Stade, 69670 VAUGNERAY
04.37.22.69.20 - siahvy@siahvg-siahvy.fr

SED'ic - 04.78.45.12.81 - Monsieur Bastien DUSSEX: 06.38.53.45.63



Jean-Claude **Jauneau**
Vice Président CCVL en charge de
l'agriculture, du projet alimentaire, des ENS et de
l'évaluation des politiques publiques

CADASTRE SOLAIRE DE L'OUEST LYONNAIS

Depuis le 24 février 2021, le Syndicat de l'Ouest Lyonnais (SOL) met à votre disposition un cadastre solaire disponible sur ouest-lyonnais.cadastre-solaire.fr. Il s'agit d'une cartographie couvrant le territoire des 4 intercommunalités du SOL, dont la CCVL et, bien sûr, Grézieu la Varenne, qui permet de mesurer gratuitement le potentiel solaire de votre toiture à partir de la saisie de votre adresse.



Découvrez un outil fiable et gratuit pour mesurer le potentiel solaire de votre toiture !

Le cadastre solaire vous donne accès rapidement à différentes informations sur votre toiture : la surface de panneaux optimale, les coûts d'installation, les gains d'énergie, le retour sur investissement et les bons contacts à avoir pour concrétiser le projet. Vous pourrez ainsi visualiser l'intérêt d'installer des panneaux thermiques pour chauffer votre eau, ou photovoltaïques pour vendre ou autoconsommer l'électricité produite. De plus, vous pouvez bénéficier d'un accompagnement personnalisé et gratuit des conseillers de l'espace info énergie si vous le souhaitez.

Le SOL porte le schéma de cohérence territoriale et organise donc l'aménagement du territoire de l'ouest lyonnais regroupant 41 communes et 125 000 habitants. Les élus ont adopté un plan climat énergie territorial en 2012, qui constituait une première étape dans la politique de lutte contre le réchauffement climatique et l'émission de gaz à effet de serre. Labellisé territoire à énergie positive, l'ouest lyonnais s'engage donc à réduire drastiquement ses consommations énergétiques d'ici 2050 et à les couvrir autant que



possible par de l'énergie locale renouvelable, notamment grâce à son nouveau Plan Climat Air Energie Territorial.

LA HAIE SOUS TOUTES SES TAILLES !

Les haies contribuent à l'esthétisme de l'environnement extérieur et elles permettent de se préserver d'un vis-à-vis. Cependant, ces clôtures végétales si elles sont mal entretenues et non taillées peuvent causer quelques ennuis.

En tant que propriétaire d'une haie, vous avez une obligation légale de tailler votre haie : elle ne doit pas dépasser 2 m de hauteur si elle est plantée à moins de 2 m de votre limite de propriété. Si vous ne respectez pas ces obligations, le voisin peut exiger l'arrachage ou la taille des haies afin de les réduire à la hauteur légale (article 672 du Code civil).

En cas de dépassement chez le voisin, vous êtes obligé de couper les branches des arbres qui dépassent la limite séparatrice.

Les haies mitoyennes : Une haie est mitoyenne lorsqu'elle délimite la séparation entre deux propriétés. En principe, cette haie appartient aux deux côtés. Ce qui implique un entretien partagé entre les deux parties (article 667 du Code civil). En ce qui concerne les racines ou ronces qui avancent sur le terrain du voisin, le voisin peut les couper lui-même sans vous demander la permission.

Vous devez également vous assurer que les plantations n'empiètent pas sur la voie publique : les haies ne doivent pas empêcher de marcher sur un trottoir, constituer une gêne ou un danger pour le trafic routier. De plus, si votre haie se situe à moins de 50 mètres d'un carrefour, elle ne doit pas dépasser 1 mètre de hauteur.

Bon à savoir : La taille des haies fait partie des travaux d'entretien ouvrant à défiscalisation. En faisant appel à un professionnel, vous pourrez profiter d'un crédit d'impôt.



SIGNALEZ LE FRELON ASIATIQUE !

À l'approche des beaux jours, le frelon asiatique revient sur notre territoire.

Le frelon asiatique *Vespa velutina nigrithorax* est classé au niveau national dans la liste des dangers sanitaires de deuxième catégorie pour l'abeille domestique *Apis mellifera* sur tout le territoire français depuis 2012. Il est présent dans le département du Rhône depuis 2015.



La reine forme le nid primaire en avril. Ce nid est, au maximum, de la taille d'un melon avec un orifice basal. La reine s'occupe de la croissance du nid jusqu'à ce que les ouvrières soient suffisamment nombreuses pour prendre le relais (fin mai).

En cas de suspicion de nid de frelon asiatique, ne cherchez en aucun cas à détruire le nid seul, même s'il est de petite taille et gardez une distance de sécurité autour du nid d'au moins 10 mètres. Prenez une photo et signalez sa présence sur la plateforme.

La création de votre compte vous permet de suivre en temps réel l'évolution du traitement du signalement que vous avez effectué.

www.frelonsasiatiques.fr/signaler-frelon-asiatique-auvergne-rhone-alpes.html

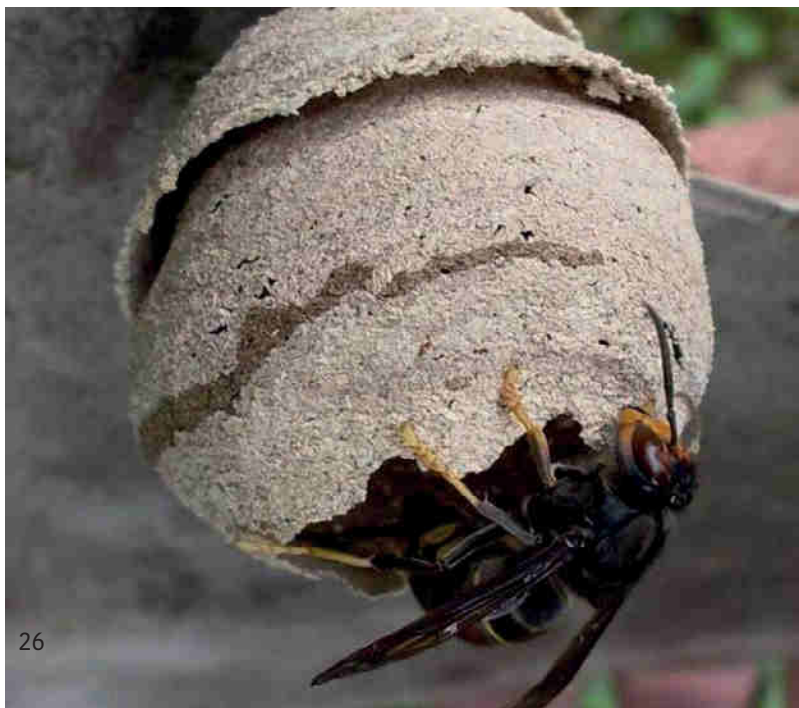

MOUSTIQUE TIGRE : TOUS ACTEURS POUR EMPÊCHER SON DÉVELOPPEMENT

Si le moustique adulte vit en milieu aérien, le reste de son développement s'effectue dans l'eau. La femelle moustique tigre pond ses œufs à l'intérieur de réceptacles juste au-dessus du niveau d'eau. Lorsque ses œufs se retrouvent submergés cela provoque leur éclosion. Ainsi de chaque œuf va sortir une larve qui va se développer dans l'eau puis se transformer en nymphe de laquelle va émerger le futur adulte. Le développement aquatique est accéléré par la température et peut durer de 1 à 3 semaines. En été, le cycle complet de l'œuf adulte se fait en 5 à 6 jours !

En conséquence, tout réceptacle susceptible de contenir de l'eau va permettre le développement du moustique : soucoupes, réserves d'eau, regards... Les jardins, les terrasses et les balcons sont particulièrement concernés car recelant quantités de ces sites de développement. 80 % de ces sites de développement se trouvent dans les jardins, sur les terrasses et les balcons, l'implication de chaque habitant est primordiale.

D'autre part, le moustique adulte ne se disperse que très peu évoluant dans un rayon de 200 m autour de son site d'émergence. Le moustique qui nous pique est né chez nous !

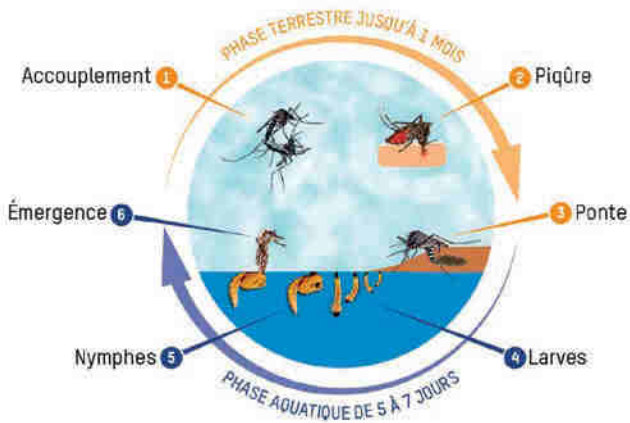

MOUSTIQUE TIGRE

PRIVONS-LE D'EAU !

Check-list

VIDEZ
1 FOIS/SEMAINE TOUS LES RÉCEPTACLES POUR ÉVITER LES EAUX STAGNANTES

- Coupelles sous les pots de fleurs.
- Pots avec réserve d'eau et trappe sans lit de gravier au fond.
- Gamelles pour animaux domestiques.
- Pieds de parasols.
- Bâches de mobiliers de jardin.
- Bouturages.
- Éléments de décoration pouvant retenir l'eau (nains de jardins, cigales,...).
- Pluviomètres plastiques.

COUVREZ
DE FAÇON COMPLÈTEMENT HERMÉTIQUE OU À L'AIDE D'UN VOILAGE MOUSTIQUAIRE FIN

- Récupérateurs d'eau de pluie ou cuves.
- Fûts divers.
- Tous réceptacles pluviaux via les chéneaux de la maison.

RANGÉZ
À L'ABRI DE LA PLUIE ET/OU DES IRRIGATIONS

- Outils de jardinage, brouettes.
- Seaux et arrosoirs.
- Poubelles.
- Pneumatiques.
- Jouets.

CUREZ
POUR FACILITER LES ÉCOULEMENTS DES EAUX

- Siphons d'éviers, de lave-mains extérieurs, de fontaines.
- Bondes d'évacuation extérieures.
- Rigoles couvertes avec grille.
- Gouttières, chéneaux.

JETEZ

- Boîtes de conserve.
- Déchets de chantier.

ENTRETIENEZ

- Piscines (veiller au bon dosage du chlore car une piscine peu chlorée est un nid à moustiques).
- Pièges à sable.
- Bassins d'agrément (y mettre des poissons rouges).
- Pompes de relevages.
- Regards et bornes d'arrosages.

eid-rhonealpes.com

DÉLIBÉRATIONS DU CONSEIL MUNICIPAL

CONSEIL MUNICIPAL
4 FÉVRIER
2021

- Bilan de la politique foncière 2020
- Bilan de la formation des élus
- Aide au fonctionnement des écoles élémentaires publiques - Année 2021
- Principe de participation aux frais des écoles privées sous contrat d'association
- Concours aux associations 2021
- Convention d'objectifs avec les associations
 1. Amicale du personnel
 2. Football
 3. Tennis
- Vote du compte administratif 2020
- Vote du compte de gestion 2020

- Affectation des résultats 2020
- Vote des taux d'imposition 2020
- Vote du budget primitif 2021
- Acceptation de la subvention relative à la répartition 2020 du produit 2019 des amendes de police
- Mise à jour d'AP/CP dans le cadre du déploiement d'une installation de vidéo protection
- Mise à jour d'AP/CP : réseaux d'eaux pluviales
- Demande de subvention : réaménagement de la cuisine satellite
- Validation du cahier des charges de l'appel à projet pour l'ancien local de la Poste



INSCRIPTIONS SUR LES LISTES ELECTORALES

Les inscriptions sur les listes électorales sont prises en compte jusqu'à 6 semaines avant les scrutins électoraux. En 2021, les élections départementales et régionales se tiendront les 13 et 20 juin 2021, la date buttoir d'inscription sera donc le vendredi 07 mai 2021.

Vous atteignez l'âge de la majorité avant les élections, votre inscription sera automatique si vous avez effectué votre recensement sur le site de la commune. Sinon vous pouvez toujours vous inscrire, comme tout citoyen :

- soit sur le site www.service-public.fr,
- soit avec le cerfa 1269*02 téléchargeable sur site de la commune
- soit en vous déplaçant en Mairie pour remplir le cerfa 1269*02.

Dans tous les cas il vous sera demandé un justificatif de domicile récent et une pièce d'identité (carte d'identité ou passeport) en cours de validité.

Nous vous rappelons qu'il n'y a pas d'inscription automatique pour les déménagements même si vous avez changé de domicile à l'intérieur de Grézieu-La-Varenne.

➤ Vous pouvez vérifier votre inscription par le lien suivant : www.service-public.fr/particuliers/vosdroits/services-en-ligne-et-formulaires/ISE

APPEL AUX BONNES VOLONTÉS POUR LA TENUE DES BUREAUX DE VOTE

Cette année une double élection aura lieu : élections régionales et élections départementales ; les 13 et 20 juin sont annoncés.

La commune de Grézieu-la-Varenne comporte 5 bureaux de vote. La présence de 3 ou 4 personnes par bureau est nécessaire. Exceptionnellement cette année la commune comportera donc 10 bureaux de vote du

fait de la double élection. Si la vie civique vous intéresse, si vous êtes inscrits sur les listes de Grézieu-la-Varenne et êtes disponible lors des prochaines élections par plage de 2 heures 30 pour tenir les bureaux de vote, veuillez-vous faire connaître en Mairie au 04 78 57 84 53 le plus tôt possible. Avec nos remerciements.



RECENSEMENT CITOYEN OBLIGATOIRE : EN QUELQUES CLICS SUR SERVICE-PUBLIC.FR !





Pour le double scrutin électoral de 2021 (régional et départemental), voici la répartition des rues par bureau de vote et la localisation de ces bureaux. A noter, les bureaux 3 et 4 seront localisés à la salle des fêtes uniquement cette année.

**BUREAU N° 1 CENTRALISATEUR : CENTRE D'ANIMATION
11 AVENUE EMILE EVELLIER**

Électeurs et électrices habitant :

Allée des Cerisiers, allée du Parc, avenue Benoît Launay, avenue Emile Evellier, avenue Lucien Blanc, chemin de Ronde, impasse des Monts du Lyonnais, lieu-dit le Bourg, place Abbé Launay, place des Anciens Combattants, rue de Finale en Emilie, rue de la Roseraie, rue des Entrepôts, rue des Monts du Lyonnais, rue du Colibri, rue du Dr François Casseti, rue Grand'Rue, rue Saint Roch.

**BUREAU N° 2 : CENTRE D'ANIMATION
11 AVENUE EMILE EVELLIER**

Électeurs et électrices habitant :

Allée de 7 Lots, allée des Grandes Terres, allée des Lilas, allée des Prés, allée du Viaduc, chemin de la Morellière, chemin des Ondines, chemin des Terres Mêlées, chemin des Voyageurs, chemin du Michon, chemin du Rat, impasse Clos des Vignes, impasse de la Morellière, impasse du Rat, impasse Lucien Blanc, lieu-dit la Barge, lieu-dit la Garenne, lieu-dit la Morellière, lieu-dit le Chartier, lieu-dit le Rat, lieu-dit le Vieux Pont, lieu-dit les 4 chemins, lieu-dit les Grandes Terres, place Jasserand, route de Bordeaux, rue de l' Ancienne Gare, rue de la Morellière, rue des Forges, rue des Nouvelles Écoles, rue du Vieux Pont.

**BUREAU N° 3 : SALLE DES FÊTES
34C GRANDE RUE LIEUDIT LES ATTIGNIES**

Électeurs et électrices habitant :

Allée des Marronniers, chemin de la Fourche, chemin des Primevères, chemin des 4 vents, chemin du Martin, chemin du Recret, impasse de Montolvet, lieu-dit l'Arabie, lieu-dit le Pré des Attignies, lieu-dit le Recret, lieu-dit les Attignies, lieu-dit les Ferrières, lieu-dit les Gaches, lieu-dit Montolvet, route de Montolvet, route du Col de la Luère, route neuve du Col de la Luère, route nouvelle des Ferrières, rue de la Chaudanne, rue de la Voie Romaine, rue de l'Artisanat, rue des Attignies, rue des Mésanges, ZA Ferrières.

**BUREAU N° 4 : SALLE DES FÊTES
34C GRANDE RUE LIEUDIT LES ATTIGNIES**

Électeurs et électrices habitant :

Allée Beausoleil, allée de Prébende, allée des Airelles, allée des Blanches Pierres, allée des Cèdres, allée . du Crêt, avenue Marcel Mérieux, chemin de la Garde, chemin de la Rivière, chemin de la Tuilerie, chemin des Blanchisseurs, chemin des Brosses, chemin des Bruyères, chemin du Garby, chemin du Petit Bois, chemin du Piroto, chemin du Ravagnon, chemin du Sarrazin, impasse des Varennes, lieu-dit Ballatray, lieu-dit Corlevet, lieu-dit la Garde, lieu-dit la Rivière, lieu-dit le Crest, lieu-dit le Garby, lieu-dit le Piroto, lieu-dit le Revet, lieu-dit le Ruillat, lieu-dit le Tupinier, lieu-dit les Bourgeonniers, lieu-dit les Brosses, lieu-dit les Granges, lieu-dit les Pierres Blanches, lieu-dit les Varennes, route de Marcy, route de Pollionnay, route des Pierres Blanches, rue du Stade, rue Joseph Moulin.

BUREAU N° 5 : MAIRIE 16 AVENUE EMILE EVELLIER

Électeurs et électrices habitant :

Allée de l'Ardelière, allée des Saules, allée des Sources, allée du Pré Mulet, chemin de l'Ancien Hippodrome, chemin de la Léchère, chemin des Chênes, chemin des Cornures, chemin des Mouilles, chemin du Bois Brouillat, chemin du Drut, chemin du Martoret, chemin du Moulin Vieux, clos du Tupinier, domaine du Tupinier, impasse des Peupliers, impasse du Bois Brouillat, impasse du Tupinier, lieu-dit Ancienne Voie Ferrée, lieu-dit Bois Brouillat, lieu-dit Chambarny, lieu-dit l' Ardelier, lieu-dit la Léchère, lieu-dit la Place, lieu-dit le Drut, lieu-dit le Martoret, lieu-dit le Moulin Vieux, lieu-dit le Pré Mulet, lieu-dit les Cornures, lieu-dit les Mouilles, route de Brindas, rue du Crest, rue du Tupinier.

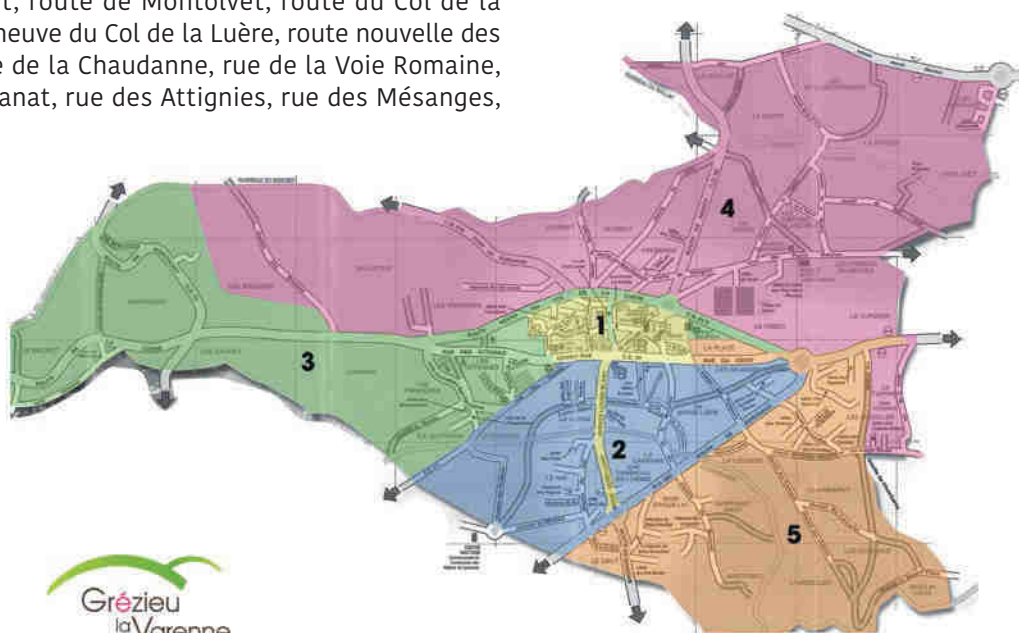

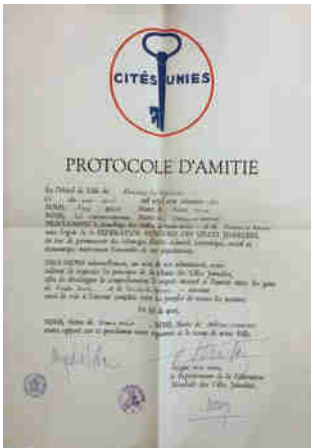

LE JUMELAGE GRÉZIEU LA VARENNE FINALE EN EMILIE A 55 ANS CETTE ANNÉE !

Ce jumelage doit son origine à la venue en 1838 à Grézieu de Francesco CASSETTI comme réfugié politique au moment de l'unification de l'Italie.

Ce médecin de formation s'est installé dans notre commune où il a retrouvé des compatriotes. Il est naturalisé français en 1848. Son dévouement auprès des malades et sa rectitude de caractère ont conduit les grézirots à l'élire maire : une première fois le 9 octobre 1870 et une deuxième fois le 21 janvier 1878 et jusqu'à sa mort le 16 mars 1884. Il repose aujourd'hui dans le cimetière de Grézieu.

Le 17 avril 1966, Joël CHOTARD, maire de Grézieu, et Angelo SOLA, maire de Finale Emilia ont créé le jumelage entre leur deux communes.

Depuis cette date de nombreux échanges ont eu lieu avec des rencontres officielles et des relations d'amitiés entre familles de chaque côté des Alpes ont vu le jour.

Des liens symboliques ont été tissés, ainsi deux cloches jumelles ont été fondues à Annecy. Une est dans notre clocher tandis que l'autre est à l'hôtel de ville de Finale Emilia.

Dans Grézieu-la-Varenne, vous pouvez parcourir la rue de Finale en Emilie ainsi que la rue Francesco Cassetti.

En 2012, une série de tremblements de terre a fortement touché notre ville jumelle, détruisant de nombreux édifices publics et privés. Grézieu a montré sa solidarité dans ces moments très difficiles.

Cette année, malgré la pandémie, nous trouverons le moyen de célébrer cet anniversaire. Rejoignez-nous et faites nous part de vos idées !

> contact@glvjumelage.fr

AIKIDO TRADITIONNEL

« Contrôler une agression sans infliger de blessure, c'est l'art de la paix [...] », O Sensei Ueshiba Morihei, le fondateur.

L'aïkido prépare à répondre à tous les aléas ! C'est un art de combat, mais surtout un art de vivre qui aide, par exemple, chacun à gérer la crise actuelle. Il apprend en effet à agir sans vainement s'opposer. Ce qui permet de limiter le stress pour répondre avec à-propos aux situations. Celles-ci peuvent être de l'ordre de l'agression, du conflit ou du mauvais coup dur à surmonter. L'aïkido prend alors tout son sens ! En entretenant votre paix et votre santé, il vous aide à réussir votre vie. Par ailleurs, Il vous permet de préserver votre capacité d'action pour faire face aux inévitables problèmes que la vie vous réserve. Dès que les cours reprendront nous serons heureux de vous accueillir pour votre cours d'essai.



> Eugène Catalan – 1c Route du col de la luère
69290 Grézieu la varenne.
Horaires : 2 cours adultes :
Lundi et vendredi : 20h30 – 22h00 / 19h30 – 20h30
1 cours ados : Lundi - Cours d'essai gratuits toute l'année.
Renseignements : Claude PATRAC et Damien PONÇON
Tél : 06 98 43 97 13 ou 06 84 19 76 94
Mail : cabiponv@orange.fr
<http://www.aikido-lyon-ouest-69.com/contact-aikido-grezieu-dojo-art-martial.html>

GENIN PIÉGAY

Marbrerie Funéraire

06 17 24 81 09

04 78 59 85 86

Intervention dans tous cimetières

1 chemin des pins 69340 FRANCHEVILLE - marbrerie.geninpiegay@gmail.com
www.marbrerie-funeraire-francheville.fr

A FAIRE AVEC L'ASSOCIATION DES FAMILLES

Pour participer aux activités, l'adhésion préalable à l'association est obligatoire (25€)



■ STAGE THEATRE D'IMPROVISATION 8-10 ANS

Stage animé par une professionnelle
Les 19,20,21 Avril 2021 de 10 heures à 16 heures
Salle des Fêtes de Grézieu
Repas tiré du sac
Prix du stage : 65 euros

➤ Renseignements : 06 01 74 96 84



■ STAGE DESSIN ADOLESCENTS

Stage les 12,13,15,16 Avril 2021 pour ados en extérieur si possible, Tour Carrée en cas de pluie
De 10 heures à 12 heures.
Songez-y pour développer les capacités artistiques de vos enfants
Prix du stage : 40 euros
Dans le respect des normes sanitaires.

➤ Renseignements : 06 01 74 96 84



■ COURS DE YOGA ET COURS DE MÉDITATION, AU GYMNASIUM E. CATALON.

Le yoga est une pratique qui nous vient de l'Inde ancienne. Elle mêle postures, régulation du souffle, concentration et méditation dans l'intention de se retrouver intimement, et de laisser circuler la Vie à l'intérieur de soi.
Les cours sont le mardi de 8h15 à 9h30 et de 9h45 à 11h.

Tarif : 47 € d'avril à juin 2021.

Renseignements :

Catherine LIEVRE 06 87 95 56 71

Le cours de méditation est animé selon différentes techniques, notamment issues du Qi Gong, de la relaxation dynamique, des sons énergétiques et de la Méditation de Pleine Conscience « Laïque-Cycle Mindfulness ».

Le cours est le mardi de 11h15 à 12h15.

Tarif : 39 € d'avril à juin 2021 et 25 € d'adhésion à l'association.

Renseignements :

Sophie GUGLIANDOLO 06 72 80 05 18

Cours d'essai gratuit possible. Nous sommes dans la capacité de faire des séances à distance (Zoom, envois audio) en cas de difficulté liée à la crise sanitaire.

➤ Pour plus d'information :

www.famillesenmouvement.fr/nos-associations/grezieu-la-varenne/

[RE]TROUVAILLES

[Re]Trouvailles
Vaugneray

Vous trouverez dans les ressourceries [Re]Trouvailles : de la vaisselle, de la décoration, des vêtements, des jouets, des livres, de l'électroménager, du mobilier, des articles de sport et surtout un accueil convivial. A chaque article acheté, vous agissez pour l'environnement et agissez au profit de valeurs humaines en soutenant l'emploi.

En lien avec de nombreux partenaires du réemploi, les ressourceries sont également des lieux d'apport. En dehors des objets électriques et électroniques, tout autre objet apporté doit être propre, complet et en bon état (pas de trou, cassure, moisissure).

La boutique de [Re]Trouvailles place des Cadettes à Vaugneray, est ouverte le mardi de 10h à 12h, mercredi de 14h à 17h, vendredi de 15h à 18h et les samedi matin de 9h à 12h30. Pour les apports et les ventes de meubles : 12 rue de la Baviodière le vendredi de 14h à 17h et le samedi de 9h à 12h.

➤ Rendez-vous sur les pages Facebook :
Val'Trions Ressourcerie RE-Trouvailles Vaugneray
Vente en ligne : statenshop.com/ressourcerie-retrouvailles/



« ON CONNAÎT LA CHANSON » À L'AMG !

La chorale de Grézieu la Varenne « A Travers Chants », est le rendez-vous hebdomadaire de musiciens et choristes qui partagent « sans tambour ni trompette » l'envie de faire de la musique en toute convivialité.

Tous les jeudis, ils travaillent pour leur plus grand plaisir, en cette période, seuls les choristes continuent par le biais de la visio-conférence.

Les exercices de technique vocale précèdent l'apprentissage en commun car il faut se « mettre au diapason » de notre jeune cheffe de chœur Emeline Martinez, débordante d'énergie et de compétences ! Formée à la direction de chœur au conservatoire de Paris, elle poursuit actuellement son cursus à la Haute Ecole de Musique de Genève. Sans nous « mener à la baguette », elle combine exigence et bienveillance et nous entraîne dans un répertoire qui se veut éclectique, axé sur la chanson française, et alliant les standards des années 60 aux tubes d'aujourd'hui.

« A Travers Chants » est composée de garçons et de « Filles d'aujourd'hui » (Vianney). Les hommes sont espiègles, et les femmes « Belles, belles, belles » (Claude François). Malgré le contexte actuel, la chorale « Résiste » (France Gall) grâce à la visio-conférence et veut « Chanter pour ceux » (Michel Berger) qui ne peuvent le faire. Même si les choristes ne peuvent encore se retrouver « Chez Laurette » (Michel Delpech) ou autour d'un pique-nique pour apercevoir « L'aigle noir » (Barbara), dans leur chœur « C'est la fête » ! (Michel Fugain)

La chorale recrute toujours, que l'on soit « Un homme debout » (Claudio Capéo) ou une « Femme libérée » (Cookie Dingler) et par tous les temps, même « sous le vent » (Céline Dion) ! Alors n'hésitez plus et rejoignez-nous !

> **Contact : Amg.grezieu@orange.fr**
Françoise GIBERT (Présidente)



DÉTENTE ET CRÉATION 3ÈME ANNÉE !

« Prendre le temps de se poser afin de devenir plus calme, concentré, réceptif et créatif » Nos séances se déroulent habituellement à la Tour Carrée, mais depuis la nouvelle crise sanitaire les séances se réalisent par vidéo conférence (via Zoom). Les séances pour enfants sont pour le moment suspendues car elles ne peuvent se réaliser qu'en présentiel.

> • **Séances de Relaxation/Yoga/Gym douce**
Jeudi 9h-10h et/ou Vendredi 18h30-19h30
• **Atelier de Relaxation et Création pour Enfants (à partir de 6 ans) - Mercredi 10h-12h**
detenteetcreation@gmail.com
ou 06.81.09.43.49
Intervenante : Martine PETIT



AS GRÉZIEU BASKET

L'AS Grézieu Basket propose dorénavant des entraînements extérieurs à tous ses licencié(e)s mineurs au Stade de Pollionnay.

Les jeunes encadrés par nos coaches diplômés sont rassemblés par équipe les mercredis après-midi et les samedis pour leur permettre de continuer à pratiquer une activité physique durant cette période assez particulière pour eux. Merci à tous les acteurs de permettre le bon déroulement de ces séances dans le respect du protocole en vigueur.

> www.asgbasket.com



CEVIVAL ACCOMPAGNE LES PROPRIÉTAIRES POUR INSTALLER DU PHOTOVOLTAÏQUE SUR LEUR TOITURE !

Les Centrales Villageoises des Vallons du Lyonnais (CEVIVAL) créées en mars 2017, est une SAS de 150 actionnaires qui a pour objet l'exploitation d'une centrale solaire et la vente de l'énergie.

Son ambition : participer à produire localement au moins autant d'énergie que le territoire n'en consomme d'ici 2050 (Objectif TEPOS).

19 toitures sont équipées à ce jour, elles ont produit plus de 450 000 KWh soit la consommation annuelle de 120 familles de 4 personnes (hors chauffage).

En 2021 CEVIVAL souhaite mener un projet avec les habitants du territoire pour faciliter leur engagement individuel dans la transition énergétique. Grâce au partenariat avec les Centrales Villageoises du Pays Mornantais (CVPM), CEVIVAL propose un projet d'accompagnement gratuit des propriétaires pour l'installation d'un équipement photovoltaïque de petites dimensions (50 m² maximum).

À travers cette démarche, CVPM et CEVIVAL proposent un cadre pour simplifier, optimiser et sécuriser l'avancée des projets. Au-delà de la sélection de matériel fiable et d'installateurs locaux qualifiés, un technicien vous apporte un point de vue technique mais aussi administratif en amont de votre décision.

De plus en participant, chaque propriétaire aura la satisfaction de produire de l'énergie locale et de soutenir l'emploi sur notre territoire.



> Pour de plus amples renseignements vous pouvez vous référer à la présentation disponible sur le site www.paysmornantais.centralesvillageoises.fr onglet « Projet photovoltaïque N°2 » ou nous adresser un mail à cevival@centralesvillageoises.fr

CLUB INFORMATIQUE

Si vous vous interrogez sur les outils de l'informatique, nous vous invitons à prendre contact avec les membres du Club. Cette technologie est devenue de nos jours une culture à laquelle il est difficile de se soustraire. C'est une porte ouverte sur tout notre environnement.

La crise sanitaire qui a impacté nos vies durant ces derniers mois, vous a peut-être empêché d'effectuer certaines formalités, démarches administratives. L'obligation de rester chez soi a été pour beaucoup, l'occasion d'utiliser un ordinateur, une tablette voire un smartphone pour profiter des services en ligne.

Les usages du numérique ne cessent d'augmenter, la fracture numérique s'amplifie par conséquent. Pour répondre aux besoins actuels du monde du travail, elle peut devenir un handicap pour les personnes en recherche d'emploi. L'autoformation, c'est bien, mais les logiciels de bureautique et autres plus ludiques, tels ceux qui traitent de la généalogie, de la vidéo... évoluent avec le temps et par conséquent pourquoi ne pas faire une mise à niveau ? Plusieurs sessions de formation et d'apprentissage sont proposées.

Ces derniers mois les animateurs ont pu dispenser des cours tout en respectant les consignes sanitaires imposées. Rassurez-vous, si nous venions à annuler une session du fait de nouvelles directives gouvernementales, votre formation serait reportée sans frais et à une date ultérieure à déterminer.

Comme beaucoup d'associations faisant appel à des personnes bénévoles, nous souhaitons élargir l'équipe existante. Igrec se veut aussi être un lieu de rencontres et d'échanges sur des sujets divers liés à l'informatique. Venez nous rendre visite.

> 16 Place de l'Abbé Launay
Tél : 04 37 22 08 13 ou 06 81 61 26 08
www.igrec.org

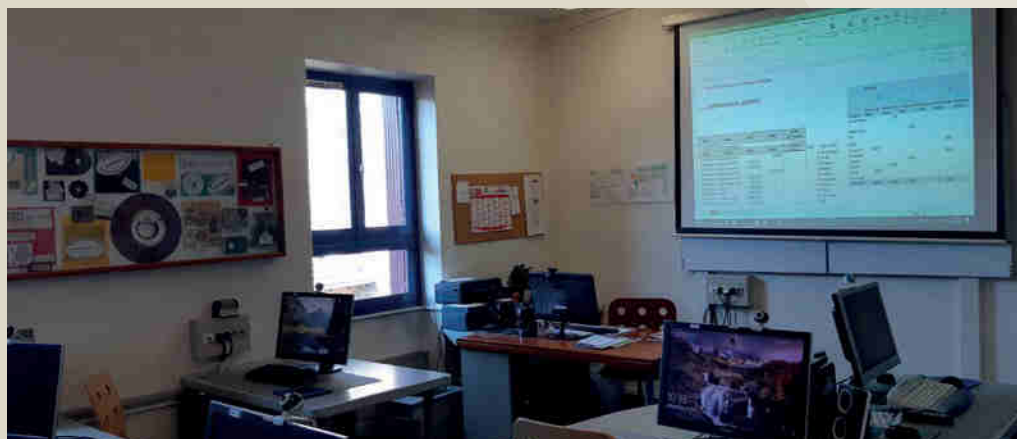

AS GRÉZIEU FOOTBALL

Nous vivons tous depuis un an une période compliquée et y faisons face en nous adaptant aux différentes restrictions.

Le Club a toujours fait en sorte de s'organiser au mieux face à cette situation et va devoir continuer à le faire. En effet, dès cette fin Avril, des travaux de requalification des eaux pluviales démarreront, suivi mi-Juillet, du commencement de l'ouvrage concernant le terrain synthétique, rendant le terrain en gore impraticable et l'accès au complexe limité.



Nous ferons tout pour que notre traditionnel Stage d'été (du 07 au 13 Juillet) puisse se tenir. Nouvelle Saison, Nouvelle infrastructure.

Comme annoncé par la Municipalité, début Septembre 2021 sera marqué par la réception du terrain synthétique. Nous espérons que les délais seront res-

pectés, ce qui nous éviterait de nouvelles contraintes d'organisation.

Rappelons que nos effectifs progressent chaque année et l'arrivée de ce terrain présage une nouvelle augmentation de nos demandes de licences.

Nous souhaiterions pouvoir accueillir tous les adhérents désireux de nous rejoindre, mais pour cela, il faudra d'avantage d'Educateurs, de Dirigeants ou de Parents avides de s'investir avec nous, tant dans l'encadrement de nos différentes catégories, que dans la vie du Club au travers de nos nombreuses manifestations sportives et extra-sportives.

Dans tous les cas, vous serez les bienvenus...

Rejoignez donc un Club familial où toute personne trouvera incontestablement sa place.



> Contact : 526195@laurafoot.org / 06 87 58 62 56

ASSOCIATION GRÉZIEU ACCUEIL SOLIDARITÉ



Créée début 2018, l'association Grézieu Accueil Solidarité (GAS 69), laïque et humanitaire, a pour objectif de venir en aide aux personnes en situation de précarité, par le logement et l'accompagnement.

C'est grâce à l'association gréziroise AIPG, qui met un F2 à notre disposition, et à nos adhérents, bénévoles et donateurs, que nous avons pu héberger 3 familles.

Jusqu'à présent, ce sont des familles étrangères qui ont été accueillies, mais l'aide de GAS 69 peut également être sollicitée pour des familles de notre secteur géographique.

Vous souhaitez en savoir plus ? Ou même nous rejoindre ? N'hésitez pas !

> Contactez Agnès au 06 78 39 29 48 ou Dominique au 06 42 07 11 13

Courriel : gasolidarite69@gmail.com

Retrouvez-nous sur le site de la Mairie de Grézieu-la-Varenne.

La solidarité, ça vous gagne !



Donner un peu de temps, c'est beaucoup
pour permettre à une famille d'avancer. C'est aussi,
pour soi-même, la richesse de la rencontre.

PETITS FRÈRES DES PAUVRES

La maison Charmanon, gérée par l'association Les Petits Frères des Pauvres est un établissement d'hébergement temporaire pour personnes âgées et un foyer de vie pour personnes handicapées vieillissantes. Aujourd'hui et plus que jamais, nos aînés ont besoin de contact, de chaleur humaine, de discussions, d'amusement, d'échanges. Alors n'hésitez plus, devenez bénévoles.

> PFP-AGE CHARMANON - 3 Grande Rue
69290 GREZIEU-LA-VARENNE

Contactez-nous au : 04 78 44 83 33

charmanon@petitsfreresdespauvres.fr

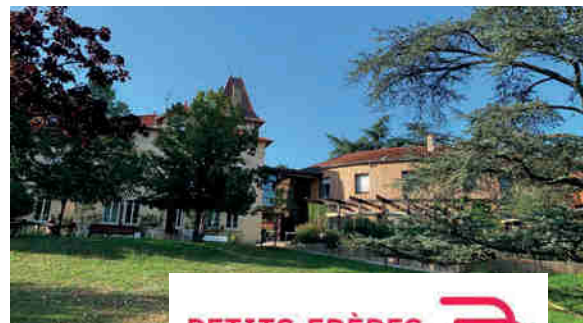

PETITS FRÈRES
DES PAUVRES
Non à l'isolement de nos aînés



ASSOCIATION GRÉZIEU KARATÉ



Asso
Grézieu
Karaté

Les cours en visio ont pu se remettre en place et ont lieu chaque semaine pour le stretching et le karaté enfant/adulte. Nous avons pu apprécier particulièrement le partenariat avec le club de Karaté de Mornant, le Kadoshi, dont nous partageons le Sensei : Libert FLORES. En effet les créneaux sont mis en commun, ce qui permet aux karatékas qui le souhaitent de participer à des séances quasiment tous les jours et d'expérimenter

d'autres facettes de cette discipline comme le body karaté ou le karaté contact... que vous retrouverez peut-être l'année prochaine à Grézieu ! Et les cours en zoom n'empêchent pas les progrès ! Nous avons eu la joie de féliciter notre Sensei Libert pour son 7^e Dan, un grade porté par peu de karatékas puisqu'il valorise, en plus de l'examen, plusieurs décennies de pratique du karaté. Nous comptons également dans nos rangs deux nouvelles ceintures marron : Eloïse ROCHEFORT et Anne-Gaëlle MELLINGER. Les enfants, de leur côté, ont aussi pu passer leurs grades pendant la reprise au dojo du mois de décembre, où ils ont eu la joie de se retrouver pour faire du sport ensemble. Nous vous préparons une fin de saison et une prochaine saison pleine de belles expériences ! En attendant, les cours d'essai sont toujours possibles, même en visio, n'hésitez pas à nous contacter !! HAJIME ! (C'est parti !)

> Site : agkarate.free.fr

PLONGÉE SOUS-MARINE

Vous souhaitez découvrir la plongée sous-marine et pratiquer cette activité dans un club convivial proche de chez vous ? Rejoignez le Galathée Plongée ! Créé en 1984 à Grézieu-la-Varenne, nous accueillons et formons aussi bien des débutants que des plongeurs qui souhaitent progresser dans leur formation ou des apnéistes.

Chaque mardi de 20h à 22h, nous nous entraînons en piscine et après deux années de travaux, c'est avec grand plaisir que nous allons retrouver à la rentrée notre terrain de jeu préféré : la piscine intercommunale de Vaugneray. Formation théorique en salle et stages en mer complètent les séances de piscine pour les plongeurs en formation. Dès les beaux jours, nous organisons des sorties en mer pour pratiquer et nous retrouver sous l'eau. Et comme au Galathée, plongée rime avec convivialité, de nombreux moments festifs permettent aux membres de se retrouver et de partager leur passion dans la bonne humeur.



> **N'hésitez pas à vous renseigner en envoyant un mail à contact@galathée-plongee.com ou en nous appelant au 06 08 57 96 12. NB : Il est nécessaire d'avoir 16 ans pour pouvoir s'inscrire.**

SOLIDARITÉ EMPLOIS

Vous avez plus de 17 ans et vous cherchez un 'job d'été'

Si vous n'avez pas pu venir à notre forum du 20 mars dans les locaux de la CCVL, vous pouvez encore vous inscrire en nous communiquant votre CV et vos disponibilités par un message à 'accueil@solidarite-emplois.com', nous vous adresserons jusqu'à fin juillet les offres de Job que nous recevrons de la part des entreprises locales de la CCVL et ses environs.

Vous êtes sans emploi

A fin décembre 2020 il y avait 1009 habitants de la CCVL sans aucun emploi, inscrits à Pôle Emploi (+17,9% en évolution annuelle !). A cette même période seulement 227 de ces mêmes personnes, résidant sur une des 8 communes de la CCVL, étaient inscrites à Solidarité-Emplois (soit 22,5%). Parmi les 781 personnes non inscrites à notre association un certain nombre a probablement rapidement trouvé un emploi par ses propres moyens, mais un nombre sans doute plus important de ces personnes, toujours en recherche d'un emploi, n'est pas venu nous voir car soit elles ne nous connaissaient pas, soit elles avaient une idée fautive du service que l'on pouvait leur apporter : ces candidats (es) à l'emploi trouveront tous au sein de nos équipes, et ceci titre gratuit, une écoute attentive, l'apport de conseils pour valoriser leur candidature à un emploi et pour faciliter son entretien d'embauche, ainsi que des offres d'emplois que nous publions pour les entreprises de notre territoire.

- **Poussez** la porte de notre siège : 6 avenue Emile Evellier à Grézieu-la-Varenne
- **Appelez** notre accueil tous les après-midi de 14 à 17h15 au 04 78 44 67 42
- **Adressez** nous un message à accueil@solidarite-emplois.com
- **Consultez** notre site www.solidarite-emplois.com
- **Consultez** nos offres d'emplois sur www.placeauxemplois.org



RENDEZ-VOUS



AVRIL 2021



DU LUN 12/04 AU 16/04 STAGE DESSIN ADOLESCENTS

De 10h à 12h. En extérieur.
Association des familles - 06 01 74 96 84

DIM 18/04 GRÉZIEU NATURE

De 10h à 16h30. 18^e édition de la fête des plantes. Parc Charmanon dans le centre Bourg (sous réserve de l'évolution des directives sanitaires).
Municipalité 04 78 57 84 64

LUN 26/04 CONSEIL MUNICIPAL

20h30. Salle des fêtes - Municipalité
04 78 57 16 05

MER 28/04 LES PETITS PHILOSOPHES

de 15 à 16h. Sur inscription - 7-12ans
médiathèque 04 78 57 98 21

MAI 2021

MER 19/05 LES PETITS PHILOSOPHES

De 15 à 16h. Sur inscription - 7-12ans
médiathèque 04 78 57 98 21

SAM 29/05 FÊTE DE L'ASSOCIATION MUSICALE DE GRÉZIEU

amg.grezieu@orange.fr



SAM 29/05 NETTOYONS LA NATURE

9h30. Sous la halle - L'association des familles en partenariat avec la commission Environnement de la mairie - 06 01 74 96 84

JUIN 2021

SAM 5/06 ET DIM 6/06 SPORT EN VALLONS

Espace Eugène Catalon - Municipalité
04 78 57 16 05

SAM 12/06 CAFÉ-LECTURE

10h30. Sur inscription / publics adultes
Médiathèque 04 78 57 98 21

DIM 13/06 1^{ER} TOUR DES ELECTIONS DÉPARTEMENTALES ET RÉGIONALES

Municipalité 04 78 57 84 53

SAM 19/06 P'TIT DÈJ DE QUARTIER

10h. Tupinier - Municipalité
04 78 57 16 05



DIM 20/06 2^E TOUR DES ELECTIONS DÉPARTEMENTALES ET RÉGIONALES

Municipalité 04 78 57 84 53

SAM 26/06 P'TIT DÈJ DE QUARTIER

10h. Centre bourg & les Varennes
Municipalité 04 78 57 16 05

SAM 26/06 BRUNCH MUSICAL

10h30. Sur inscription / publics adultes
médiathèque 04 78 57 98 21



SAM 27/06 VIDE GRENIER DU BASKET

Sous la halle. Renseignements :
asgb.bureau@gmail.com

JUILLET 2021

MER 7/07 AU MAR 13/07 STAGE DE FOOTBALL

Ouvert aux enfants de 6 à 14 ans. Inscriptions :
526195@laurafoot.org

LUN 12/07 AU VEN 23/07 STAGE BASKET ET MULTISPORTS

Gymnase Eugene Catalon
Inscriptions : asgb.bureau@gmail.com

LE GONE
Sahuc

PLOMBERIE - CHAUFFAGE
SANITAIRE - ZINGUERIE
DÉPANNAGE - ADOUCISSEUR
SALLE DE BAINS CLEF EN MAIN

06 60 91 16 68 - LGSPLOMBERIE@YAHOO.COM

POLLIGNAY 69290

TAXI
François

06 99 22 93 29
taxi-francois@outlook.fr

Transports toutes distances
privée / professionnel

Transports médicalisé,
conventionné CPAM



MAGAZINE MUNICIPAL D'INFORMATION ÉDITÉ PAR LA MUNICIPALITÉ DE GRÉZIEU-LA-VARENNE

16, avenue Émile Évellier - 69290 Grézieu-la-Varenne - Tél. : 04 78 57 16 05 - mairie@mairie-grezieulavarenne.fr

Directeur de la publication : Bernard Romier | Création et impression : Groupe Riccobono - www.riccobono.fr |

Photos illustrations : Mairie, Associations | Régie publicitaire : EMS - Études, Méthodes & Stratégies - 06 98 75 52 00



ROUTE NATIONALE, DÉPARTEMENTALE, COMMUNALE ET INTERCOMMUNALE, DIFFICILE D'Y VOIR CLAIR



L'entretien d'une route départementale incombe au département dont les talus, les trottoirs... Les routes communales sont gérées par les communes. Les routes intercommunales sont de la responsabilité de notre communauté de communes (CCVL). Pour être déclaré d'intérêt communautaire, ces voies doivent avoir un intérêt :

- soit pour l'aménagement économique du territoire
- soit pour la circulation entre des pôles importants
- soit être destinées à l'utilisation de mode de déplacement doux
- soit permettre l'accès à des sites qui participent à l'identité du territoire



Michaël M

MAIRIE

16, avenue Émile Évellier
69290 Grézieu-la-Varenne

04 78 57 16 05

www.mairie-grezieulavarenne.fr
mairie@mairie-grezieulavarenne.fr

Horaires d'ouverture

Du lundi au vendredi
de 8 h30 à 12 h et de 13 h30 à 17 h
Le samedi de 9 h à 12 h



M. LE MAIRE
Bernard Romier

LES ADJOINTS



Monia Fayolle
Communication, nouvelles technologies
et participation citoyenne



Laurent Fougeroux
Associations, animations, festivités
et gestion des salles



Fabienne Touraine
Social, logements sociaux, délégué au SIPAG



Pierre Grataloup
Urbanisme, aménagement de l'espace public



Élodie Reling
Enfance, école, périscolaire et jeunesse



Jean-Claude Corbin
Voirie, bâtiments et Vice-Président du SIAHVY



Isabelle Seigle-Ferrand
Finances, vie économique, alimentation
et circuits courts



Olivier Bareille
Environnement, développement durable,
cadre de vie et qualité de vie

CONSEILLERS DÉLÉGUÉS



Anne-Virginie Pousse
Sport et gestion des salles de sport



Gilbert Bertrand
Culture et patrimoine

VICE-PRÉSIDENT CCVL



Jean-Claude Jauneau
Vice Président CCVL en charge de l'agriculture,
du projet alimentaire, des ENS et de l'évaluation
des politiques publiques



LA NEWSLETTER DE GRÉZIEU-LA-VARENNE



Inscription sur la page d'accueil du site
internet de la mairie :

www.mairie-grezieulavarenne.fr

en cliquant sur le logo newsletter :



Abonnez-vous à la page Facebook
de **Grézieu-la-Varenne**

SERVICES D'URGENCE

- Pompiers : 18 ou 112
- SAMU : 15
- Gendarmerie de Vaugneray : 17 ou 04 78 45 80 21
- Service de Police Municipale : 04 78 57 84 57
06 14 63 91 38 - 06 70 08 40 55
- Centre Antipoison : 04 72 11 69 11
(Hôpital Édouard Herriot)
- Centre des grands brûlés : 04 78 61 89 48
(Hôpital Saint-Joseph)

MÉDIATHÈQUE MUNICIPALE

« LE BRUIT DES MOTS »

11, avenue Émile Évellier
69290 Grézieu-la-Varenne
04 78 57 98 21

mediatheque@mairie-grezieulavarenne.fr
www.reseamediaval.fr

Mardi : 15 h - 18 h30
Mercredi : 10 h - 12 h30 et 14 h - 18 h
Vendredi : 15 h - 18 h
Samedi : 10 h - 12 h30



SOLIDARITÉ EMPLOIS

6, avenue Émile Evellier - 69290 Grézieu-la-Varenne
04 78 44 67 42

Permanence : du lundi au vendredi de 14 h à 17 h.
service.offres@solidarite-emplois.com

MARCHÉ

Place des Anciens combattants, les mardis de 7 h30 à 12 h.

MARCHÉ BIO

Sous la halle, les vendredis de 14 h à 18 h30

AGENCE POSTALE COMMUNALE

Lundi, mercredi, jeudi et samedi : 9 h - 12 h
Mardi et vendredi : 9 h - 12 h et 13 h30 - 17 h



SECURITEST

CONTRÔLE TECHNIQUE AUTOMOBILE



58 rue du Pré Magne
69126 BRINDAS
Tél. 04 78 73 74 24

Prenez rendez-vous en ligne sur
www.brindas.securitest.fr

SELECTION
Immobilier

SÉLECTION IMMOBILIER

De notre compétence naît votre confiance

Réseau d'agences

Estimation gratuite

4, grande rue
69290
Grézieu-La-Varenne

04 37 20 05 82

www.selection-immobilier.com



PLACE DES ANCIENS
COMBATTANTS
69290 GRÉZIEU LA VARENNE

04.78.57.09.89

WWW.ROBINO-CAFE-PIZZA.COM

PIZZA À EMPORTER

2 PIZZAS ACHETÉES
=
1 MARGHERITA
OFFERTE*
(*2 PIZZAS OFFERTES MAX.)



ENTREPRISE JOVIC CLÔTURES ET PORTAILS

FOURNITURES ET POSE DE CLÔTURES ET PORTAILS
(ALUMINIUM, FER, BOIS, PVC)
MAÇONNERIE (MUR DE CLÔTURE, PILLIER)
AUTOMATISME - PERGOLA BIOCLIMATIQUE



Tél. 06.82.77.81.01

53A route du col de la Luere 69290 GREZIEU LA VARENNE

REGIE



& Gindre
& Lozano

SYNDIC DE COPROPRIÉTÉ
GESTION - LOCATION

Appartements - Villas

Site : www.lozano-gestion.com
Mail : location@lozano-gestion.com

Tél. 04 78 44 63 95 - Fax 04 78 57 97 33

124, place Andrée Marie Perrin
69290 Craponne

Filiale Mornant / 12, rue de Lyon / 04 78 73 55 48



Menuiserie
Escalier
Agencement
Parquet

Charpente
Couverture
Zinguerie
Ossature bois

Tél. 04 78 57 18 04

Z.A. Les Ferrières - 69290 GREZIEU-LA-VARENNE

Passionnément BOIS

www.jeanfaure.eu



Aménagement
et entretien
de parcs et jardins

17, chemin des Chênes
69290
GREZIEU LA VARENNE

Port. : 06 50 16 45 47
Port. : 06 11 37 58 01

juttet.paysages.sas@gmail.com

B2P
TECHNOLOGIES

Spécialiste du Traitement
des Métaux Nobles
& Aciers Inoxydables

22, rue du Stade
69290 GREZIEU-LA-VARENNE
Tél. : 04 72 30 52 20
Fax : 04 72 49 98 40
contact@b2p-technologies.com
www.b2p-technologies.com



La Municipalité de
Grézieu la Varenne remercie
les annonceurs

Un travail de qualité
pour une meilleure rentabilité



**CHAUFFAGE TOUTES ÉNERGIES
SANITAIRE • POMPE À CHALEUR
PANNEAU SOLAIRE
CHAUDIÈRE À GRANULÉS BOIS**

NEUF & RÉNOVATION

247 rue du Mas de Valenciou • **POLLIONNAY**

ENTREPRISE
QUALIFIÉE

Tél. 04 78 48 12 48

beaupellet@orange.fr

chauffage-beaupellet.com



Nouveau

PHONAK

Audéo™ Paradise

La nouvelle solution auditive performante, simple et pratique pour redécouvrir les merveilles du son.

Son naturel net

Compréhension claire de la parole

Suppression du bruit personnalisée

Solution rechargeable et connectée

**Rien n'égale le son
de Paradise**



Laetitia JOUFFREY Valentine MARCHAND

**Essai*
gratuit**
1 mois chez vous

**Chargeur
Offert****
jusqu'au 31.05.21

Craponne ☎ 04 72 66 16 73

📍 54 av. Edouard Millaud - **PARKING PRIVÉ**

Charbonnières-les-Bains ☎ 04 81 65 44 30

📍 Pôle médical - 104 route de Paris - **PARKING PRIVÉ**

Lentilly ☎ 09 81 95 70 58

📍 Chez Optique Lentilly - 14 place de l'église

S^t-Didier-au-Mont-D'or

☎ 04 72 18 95 37 📍 5 rue du Castellard

■ auditionconseil.fr   

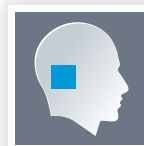

* sur prescription médicale ** pour l'achat d'un appareil auditif stéréophonique

re.val.ly

recyclage des vallons du lyonnais

Vente de matériaux recyclés
(sable, pavés, gravier de décoration...)
Livraison possible

**Les Aiguillons
Route de la Douane
69670 VAUGNERAY**



Tél.: 04 78 45 94 47

Fax : 04 78 45 96 62

www.revaly-recyclage.fr

SARL Jean-Luc DUVILLARD

Paysagiste

06 86 33 88 17

jeanluc.duvillard@gmail.com

Création de jardin - Entretien - Arrosage automatique
Clôture - Terrassement - Toitures végétalisées

66, route du Col de la Luère • 69290 Grézieu-la-Varenne 

Maison Perret
Boulangerie
Pâtisserie

61, Av. Edouard Millaud - 69290 CRAPONNE

Tél. 04 78 57 05 02

email : boulangerieperret@gmail.com